

mimioStudio

Manuale d'uso per Windows[®]



© 2007 Sanford LP
150 CambridgePark Drive
Cambridge, Massachusetts 02140 USA

Contenuti

Capitolo 1: Introduzione	1
1.1. Cos'è mimio Studio?	1
1.2. Terminologia importante.....	1
1.3. Requisiti minimi di sistema.....	1
Capitolo 2: Panoramica.....	2
2.1. Panoramica degli strumenti Mimio - mimio Tools.....	2
Per accedere agli strumenti Mimio - mimio Tools.....	2
Per comprimere il mimio Tools.....	3
Per espandere il mimio Tools.....	3
Per accedere agli strumenti quando il mimio Tools è compresso.....	3
2.2. Panoramica del mimio Notebook.....	3
Per aprire il mimio Notebook.....	3
2.3. Panoramica su mimio Recorder (modalità registrazione audio-video).....	3
Per aprire la modalità mimio Recorder.....	3
2.4. Panoramica delle installazioni di mimio Studio (Settings).....	4
Per accedere alle installazioni di mimio Studio.....	4
Capitolo 3: Installazione del tuo mimio Xi.....	5
3.1. Installare l'hardware mimio Xi.....	5
Per montare ed installare mimio Xi.....	5
Uso di mimio Xi con le batterie (pile).....	7
Uso di mimio Xi con cavo di alimentazione.....	8
Installare il mimio Wireless (senza fili).....	9
Allestire la Lavagna Mimio.....	11
Uso del Mimio Mouse.....	11
Uso delle penne Mimio Stilo.....	12
Uso del Cancellino Mimio.....	13
3.2. Regolazioni delle installazioni della penna Mimio Stilo.....	14
Accedere all'installazione della penna Mimio Stilo.....	14
Per regolare le proprietà della penna Mimio Stilo.....	14
3.3. Regolazioni delle installazioni della periferica mimio Xi (Device).....	15
Per accedere alle installazioni dei dispositivi mimio Xi (Devices).....	15
Per regolare la dimensione della superficie del dispositivo mimio Xi	15
Per regolare la posizione (collocazione di montaggio) del dispositivo mimio Xi.....	16
Per accedere a specifiche installazioni del dispositivo mimio Xi.....	18
Per creare una superficie combinata	18
Capitolo 4: mimio Interactive.....	19
4.1. Utilizzare la modalità Interactive (mimio Interactive).....	19
Per allestire la modalità Interactive	19
Per uscire dalla modalità Interactive	20
Per ricalibrare la modalità Interactive	20
4.2. Usare la penna come mouse (Mimio Mouse).....	21
Eseguire un click del Mimio Mouse a sinistra.....	21

	Eseguire un doppio click del Mimio Mouse a sinistra.....	21
	Eseguire un click del Mimio Mouse a destra (anche con mimio Tools).....	21
	Per trascinare il Mimio Mouse.....	21
4.3.	Usare lo strumento Screen Markup (m imio Tools).....	21
	Per entrare nella modalità Screen Markup	21
	Per uscire dalla modalità Screen Markup	22
	Per disabilitare il margine della modalità Screen Markup	22
4.4.	Usare lo strumento Spotlight (riflettore) – mimio Tools.....	22
	Per attivare lo strumento Spotlight	22
	Per uscire dallo strumento Spotlight	23
	Per regolare la posizione dello strumento Spotlight	23
	Per regolare la trasparenza dello strumento Spotlight	23
	Per regolare la forma dello strumento Spotlight	24
	Per regolare la dimensione dello strumento Spotlight	24
4.5.	Usare lo strumento Reveal (tendina che rivela) – mimio Tools.....	24
	Per attivare lo strumento Reveal	24
	Per uscire dallo strumento Reveal	25
	Per regolare la zona (superficie) dello strumento Reveal	25
	Per regolare la trasparenza dello strumento Reveal	25
4.6.	Usare lo strumento Web Browser (navigatore web) - mimio Tools.....	26
	Per attivare lo strumento Web Bro wser	26
4.7.	Regolare le installazioni (impostazioni) Interactive.....	26
	Per accedere alle installazioni Interactive.....	26
	Come allestire la modalità Interactive per un’installazione permanente	26
	Per avviare automaticamente la modalità Interactive quando mimio Xi è collegato al PC.....	26
	Per personalizzare la funzione di un tasto sul tuo Mimio Mouse o dispositivo m imio Xi.....	26
Capitolo 5: mimio Capture.....		28
5.1.	Utilizzare la modalità mimio Capture (registrare inchiostro digitale).....	28
	Per allestire la modalità mimio Capture.....	28
5.2.	Catturare e cancellare l’inchiostro digitale.....	28
	Per disegnare a inchiostro.....	29
	Per cancellare l’inchiostro.....	29
5.3.	Utilizzare i tasti del dispositivo m imio Xi.....	29
	Per inserire una nuova pagina mimio Notebook.....	30
	Per inserire un duplicato della pagina mimio Notebook in uso.....	30
	Per stampare la pagina mimio Notebook in uso.....	30
	Per ridurre o allargare la pagina mimio Notebook.....	30
5.4.	Memorizzare e scaricare inchiostro digitale dal tuo m imio Xi.....	31
	Per registrare e memorizzare l’inchiostro digitale nel tuo mimio Xi.....	31
	Per scaricare inchiostro digitale dal tuo mimio Xi nel PC.....	31
Capitolo 6: Usare le pagine mimio Notebook.....		32
6.1.	Lavorare con le pagine mimio Notebook.....	23
	Per aprire una nuova pagina mimio Notebook.....	32
	Per aprire una pagina mimio Notebook esistente.....	32
	Per salvare una pagina mimio Notebook.....	32
	Per uscire da una pagina mimio Notebook.....	32

6.2.	Lavorare con le visuali (Menù View).....	33
	Per andare alla visuale Pagina Singola	33
	Per andare alla visuale Multi Pagine	33
	Per andare alla visuale FullScreen (tutto schermo).....	34
6.3.	Lavorare con le pagine mimio Notebook.....	34
	Per inserire nuove pagine mimio Notebook.....	34
	Per fare duplicati di pagine mimio Notebook esistenti.....	34
	Per selezionare le pagine mimio Notebook.....	34
	Per deselezionare le pagine mimio Notebook.....	34
	Per cancellare le pagine mimio Notebook.....	34
	Per trasferire le pagine da un altro file mimio Notebook.....	34
	Per cambiare la dimensione delle pagine mimio Notebook.....	35
	Per ordinare le pagine mimio Notebook.....	35
	Per stampare le pagine mimio Notebook.....	35
	Per cambiare la pagina di sfondo (background) di una pagina mimio Notebook.....	36
	Per inserire il desktop come una nuova pagina mimio Notebook.....	37
	Per impostare il livello di zoom per una pagina mimio Notebook.....	37
6.4.	Creare “oggetti” nella pagina di mimio Notebook con mimio Tools.....	37
	Per accedere agli strumenti da disegno (Draw).....	37
	Per disegnare con l’inchiostro (Pen).....	37
	Per cancellare l’inchiostro (Eraser).....	38
	Per evidenziare una zona (Highlighter).....	38
	Per tracciare linee (Line).....	38
	Per tracciare forme (Rectangle, Ellipse, Polygon).....	39
	Per aggiungere un testo (T).....	40
	Per inserire immagini o disegni (Import Picture).....	40
	Per inserire un ritaglio di schermo (Screen Clipping).....	40
6.5.	Modificare gli “oggetti” nelle pagine mimio Notebook.....	41
	Per selezionare gli “oggetti”	41
	Per deselezionare gli “oggetti”	41
	Per spostare gli “oggetti”	41
	Per ridimensionare gli “oggetti”	42
	Per ruotare gli “oggetti”	42
	Per rimuovere gli “oggetti”	43
	Per riordinare gli “oggetti”	43
	Per raggruppare gli “oggetti”	43
	Per sciogliere il raggruppamento degli “oggetti”	43
	Per regolare le caratteristiche degli “oggetti”	44
	Per regolare gli “oggetti” di testo.....	44
	Per copiare gli “oggetti”	44
	Per trasformare l’inchiostro digitale in un “oggetto” di testo (Write Recognition).....	44
	Per disporre gli “oggetti” allineandoli su uno sfondo a griglia.....	45
6.6.	Collegare gli “oggetti” con un collegamento ipertestuale.....	45
	Per aggiungere agli “oggetti” un nuovo collegamento ipertestuale.....	45
	Per togliere dagli “oggetti” un collegamento ipertestuale esistente	45
	Per entrare nel collegamento ipertestuale	46
6.7.	Sistemare le impostazioni di mimio Notebook.....	46
	Per accedere alle impostazioni di mimio Notebook.....	46

Per regolare le impostazioni generali di mimio Notebook.....	46
Avviare il mimio Notebook per la modalità Interactive.....	47
Avviare il mimio Notebook per la modalità Capture.....	47
Per scaricare automaticamente l'inchiostro digitale su una nuova pagina mimio Notebook....	47
Per cancellare automaticamente l'inchiostro digitale dopo averlo scaricato.....	47
Capitolo 7: Usare la galleria mimio Tools (Gallery).....	48
7.1. Navigare la galleria mimio Tools.....	48
Per accedere alla galleria mimio Tools.....	48
Per navigare la galleria mimio Tools.....	48
Per selezionare gli elementi nella galleria di mimio Tools.....	49
Per deselezionare gli elementi nella galleria di mimio Tools.....	49
7.2. Inserire gli elementi della galleria in una pagina mimio Notebook.....	49
Per inserire le immagini in una pagina mimio Notebook.....	49
Per inserire gli sfondi in una pagina mimio Notebook.....	49
7.3. Aggiungere dei contenuti personalizzati nella galleria mimio Tools.....	50
Per aggiungere nuove cartelle alla galleria.....	50
Per aggiungere nuove gallerie alla galleria.....	50
Per aggiungere nuove immagini alla galleria.....	50
Per aggiungere nuovi sfondi alla galleria.....	51
Per copiare gli elementi della galleria già esistenti.....	51
Per rimuovere gli elementi della galleria.....	51
Per organizzare gli elementi della galleria.....	51
7.4. Lavorare con i files catalogo (.mcf).....	51
Per esportare un contenuto ad un file catalogo.....	51
Per importare un contenuto in un file catalogo.....	52
Capitolo 8: Usare i Markups di mimio Tools.....	53
8.1. Navigare con i Markups di mimio Tools.....	53
Per accedere ai Markups di Mimio Tools.....	53
Per selezionare gli Screen Markups.....	53
Per deselezionare gli Screen Markups.....	53
8.2. Trasferire gli Screen Markups.....	54
Per trasferire gli Screen Markups in un Notebook.....	54
Per trasferire gli Screen Markups in un'altra applicazione.....	54
Per trasferire gli Screen Markups in un file.....	54
Per stampare gli Screen Markups.....	54
8.3. Organizzare gli Screen Markups.....	55
Per copiare gli Screen Markups esistenti.....	55
Per rimuovere gli Screen Markups.....	55
Per organizzare gli Screen Markups.....	55
Capitolo 9: Usare lo strumento mimio Text Tool.....	56
9.1. Lavorare con lo strumento mimio Text Tool.....	56
Per cambiare lo strumento mimio Text Tool.....	57
Abilitare lo strumento mimio Text Tool.....	57
Disabilitare lo strumento mimio Text Tool.....	57
9.2. Usare la tastiera a video (Keyboard).....	57

Per usare la “Tastiera a video” (Keyboard).....	57
9.3. Usare “Scrivi Ovunque” (Write Anywhere).....	58
9.4. Usare il “Blocco per Scrivere” (Writing Pad).....	58
Per usare il “Blocco per Scrivere” (Writing Pad).....	58
9.5. Usare i gesti della mano (movimenti).....	59
Per premere BACKSPACE.....	59
Per premere ENTER.....	59
Per premere TAB.....	59
Per premere SPACE.....	59
Capitolo 10: Usare mimio Recorder	60
10.1. Utilizzare mimio Recorder (modalità registrazione audio -video).....	60
Per aprire mimio Recorder	60
Per salvare una registrazione	61
Per uscire da mimio Recorder	61
10.2. Registrare una presentazione	61
Per avviare una nuova registrazione	61
Per mettere in pausa una registrazione	61
Per fermare una registrazione	62
Per vedere in anteprima una registrazione	62
Capitolo 11: Usare Mimio con NetMeeting di Microsoft®	63
11.1. Allestire mimio Studio con NetMeeting (Incontri in rete).....	63
Per usare NetMeeting in modalità Interactive.....	63
Per usare NetMeeting in modalità Capture.....	63
11.2. Regolare le installazioni di NetMeeting.	63
Per accedere alle installazioni di NetMeeting.....	63
Per attivare l’interazione con NetMeeting.....	64
Per disattivare l’interazione con NetMeeting	64
Per allestire il supporto NetMeeting con un particolare dispositivo Mimio Xi.....	64
Capitolo 12: Gli aggiornamenti software di mimio Studio.....	66
12.1. Usare gli aggiornamenti software	65
Per accedere agli aggiornamenti software	65
Per controllare gli aggiornamenti software	65
Per installare gli aggiornamenti software	65
Capitolo 13: Consigli per la localizzazione e riparazione di guasti... ..	66
13.1. Localizzare e riparare guasti di mimio XI e Lavagna Mimio.....	66
Se l’inchiostro digitale registrato appare ineguale o intermittente.....	66
13.2. Localizzare e riparare guasti di mimio Wireless.....	66
Se il led di Link Status (Link di collegamento) è color ambra.....	67
Per unire il modulo mimio Wireless e il ricevitore wireless ad esso accoppiato.....	67
Capitolo 14: Copyright e Informazioni Legali.....	68

Capitolo 1: Introduzione

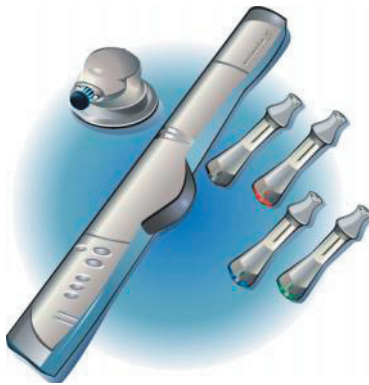

Leggi questa sezione per un'introduzione al software mimio Studio e alla terminologia di base.

1.1. Cos'è mimio Studio?

Il **mimio Studio** è un'insieme di strumenti software che ti permettono di catturare, creare e presentare informazioni. Usato con un hardware mimio Xi e un proiettore dati, mimio Studio trasforma qualsiasi lavagna bianca in un potente ed efficace strumento interattivo di presentazione. Senza un proiettore, mimio Studio registra annotazioni scritte a mano e disegni direttamente dalla tua lavagna attivata da Mimio. Senza l'hardware mimio Xi, il mimio Studio può essere utilizzato per preparare presentazioni e manipolare contenuti creati in precedenza.

1.2. Terminologia importante

Mimio Capture – Il mimio Studio viene usato per registrare appunti e disegni dalla tua lavagna bianca. In questa modalità l'hardware mimio Xi è utilizzato senza proiettore dati. Le penne Mimio Stilo vengono usate con pennarelli a cancellatura a secco per scrivere e per cancellare si usa il Cancellino Mimio.

Mimio Interactive – Il mimio Studio viene usato per controllare, interagire e annotare Windows e le sue applicazioni. In questa modalità l'hardware mimio Xi è usato con un proiettore dati. Il Mimio Mouse (o una Mimio Stilo con un mimi mouse inserito) è usato come un mouse virtuale per manipolare immagini e testo proiettati sulla lavagna bianca.

Inchiostro digitale – Si intendono così i dati editati e catturati durante la modalità mimio Capture

1.3. Requisiti minimi di sistema

I requisiti minimi di sistema per il **mimio Studio** sono:

- Pc compatibile Windows con Pentium II , processore minimo 400 MHz.
- Microsoft Windows 98SE, Me, 2000, XP, o Sistema Operativo Vista.
- Minimo 64 MB RAM (128 MB RAM raccomandati).
- 45 MB di spazio libero su disco.
- Lettore (drive) CD ROM o connessione a internet per scaricare il software Mimio.

Capitolo 2: Panoramica

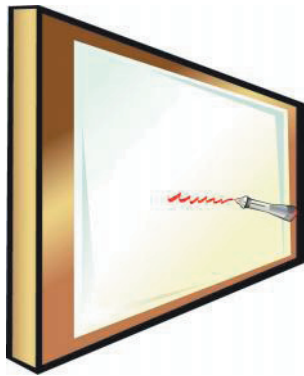

Leggi questa sezione per conoscere le caratteristiche generali degli strumenti Mimio, del mimio Notebook e delle installazioni mimio Studio (Settings).

2.1. Panoramica degli strumenti - mimio Tools



Gli strumenti Mimio forniscono un insieme globale di accessori e risorse interattivi per creare e presentare. Gli strumenti Mimio - **mimio Tools** si utilizzano per modificare le pagine (files) **mimio Notebook** e per creare annotazioni sullo schermo. Gli strumenti **mimio Tools** hanno due modalità di operazione: una visualizzazione completamente espansa per un facile accesso a tutte le configurazioni e, una visualizzazione compressa che occupa meno spazio sullo schermo.

Per accedere agli strumenti Mimio - mimio Tools:

Fare le seguenti operazioni:

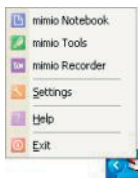
- Clicca due volte sull'icona **mimio Tools** sul desktop
- Tasto destro su **mimio**  nella barra degli strumenti e seleziona **mimio Tools**.



- Dal **mimio Notebook** fare una delle seguenti operazioni:
 - Clicca due volte sull'icona **mimio Tools** .
 - Seleziona **Tools** dal menù e clicca **mimio Tools** .
- Clicca **Start Menù**, clicca **Tutti i Programmi**, clicca **mimio**, e seleziona **mimio Tools**.

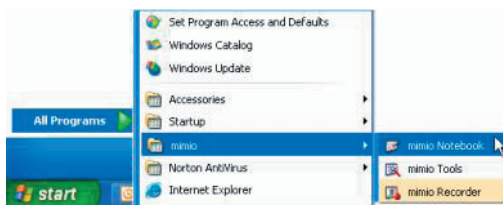

- (Solo in modalità Interactive) premi il tasto **New Page**  sul tuo dispositivo Mimio Xi.

Per comprimere il mimio Tools:

Clicca la finestra **Compress Window**  sul mimio Tools.

Per espandere il mimio Tools:

Clicca la finestra **Expand Window**  sul mimio Tools.

Per accedere agli strumenti quando il mimio Tools è compresso:

1. Clicca la freccia accanto alla finestra **Expand Window**  sul mimio Tools.
2. Navigare nel menù per selezionare strumenti e regolare le proprietà.

2.2. Panoramica del mimio Notebook

Il **mimio Notebook** ti permette di creare e presentare informazioni. L'uso del **mimio Notebook** è molto simile all'uso di altre applicazioni di trattamento testi (videoscrittura) o di presentazione. Il contenuto creato nelle pagine di **mimio Notebook** può essere salvato come semplice file **.INK** (inchiostro) Mimio o trasferito in una varietà di altri file in diversi formati compresi: HTML, JPEG, PNG, .GIF, .BMP, TIFF e PDF.

Per aprire il mimio Notebook:

Esegui le seguenti operazioni:

- Clicca due volte l'icona **mimio Notebook** sul Desktop.
- Tasto destro su **mimio**  nella barra degli strumenti e seleziona **mimio Notebook**.

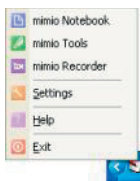

- Clicca **Start Menù**, clicca **Tutti i Programmi**, clicca **mimio**, e seleziona **mimio Notebook**.

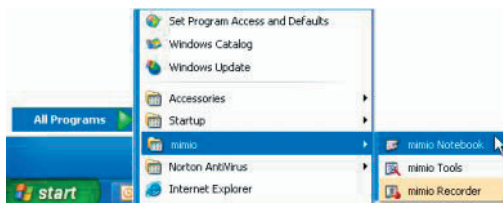

- Clicca due volte l'icona per un file salvato in precedenza nel Mimio Notebook.

2.3. Panoramica su mimio Recorder (modalità di registrazione audio-video)

Il **mimio Recorder** fornisce un insieme di strumenti utilizzati per registrare le tue interazioni Mimio in file Movie (.AVI = audio-video interfacciati) con l'opzione di registrare prima il sonoro, usando un microfono.

Per aprire la modalità mimio Recorder:

Esegui le seguenti operazioni:

- Clicca due volte l'icona **mimio Recorder** sul desktop.

- Tasto destro **mimio**  nella barra degli strumenti e seleziona **mimio Recorder**.

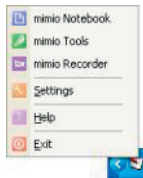

- Clicca **Start Menù**, clicca **Tutti i Programmi**, clicca **mimio**, e seleziona **mimio Recorder**.

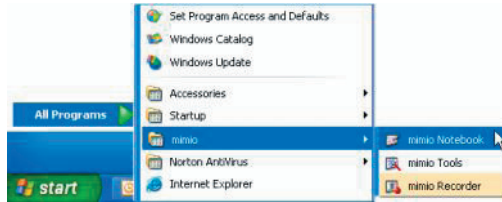

- Apri il **mimio Tools** e clicca **Recorder** 

2.3. Panoramica delle installazioni di mimio Studio (Settings)

Le installazioni **mimio Studio (Settings)** contengono opzioni per installare e modificare (secondo le esigenze) le proprietà e le caratteristiche per il tuo sistema Mimio, comprese le penne Mimio Stilo, gli aggiornamenti software, la modalità Interactive, il collegamento a NetMeeting e le opzioni del **mimio Notebook**.

Per accedere alle installazioni di mimio Studio Settings

Esegui le seguenti operazioni:

- Tasto destro **mimio**  nella barra degli strumenti e seleziona **mimio Studio - Settings**.

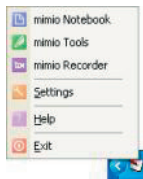

- Dal **mimio Notebook** esegui le seguenti operazioni:
 - Clicca due volte **Settings** .
 - Clicca **Tools** e seleziona **mimio Studio - Settings**.



Leggi questa sezione per imparare ad installare l'hardware mimio Xi

3.1. Installare l'hardware mimio Xi

Questa sezione ti guiderà attraverso il processo di installazione del tuo mimio Xi nelle sue varie modalità: **mimio Interactive**, **mimio Capture**, **mimio Wireless**; oppure ti aiuterà a sostituire semplicemente una batteria del tuo mimio Xi o una delle penne Mimio Stilo.

Per montare ed installare mimio Xi:

1. Apri il mimio Xi.

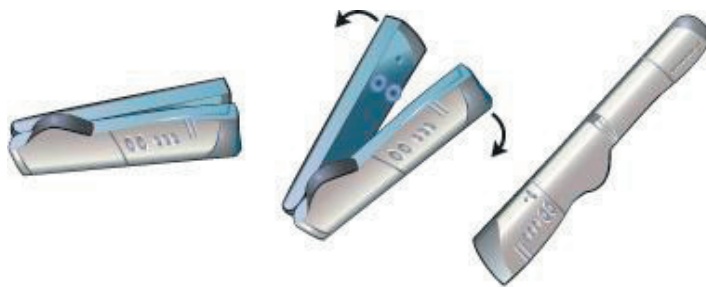

2. Inserisci il cavo mini USB, incluso, nella presa sulla parte inferiore nascosta del mimio Xi.



3. Attacca il mimio Xi alla tua lavagna bianca o ad un'altra superficie da scrittura utilizzando una delle seguenti opzioni:
- Per un lungo utilizzo o un uso ripetuto in qualsiasi posizione, attacca il mimio Xi utilizzando le staffe di supporto:

- a. Chiudi le staffe di supporto sulle ventose, assicurandoti che si aggancino nelle nicchie sull'estremità del mimio Xi



- b. Stacca con attenzione la copertura delle strisce adesive.
- c. Monta il mimio Xi premendo la barra con le staffe di supporto posizionate nell'angolo superiore sinistro della tua lavagna bianca.

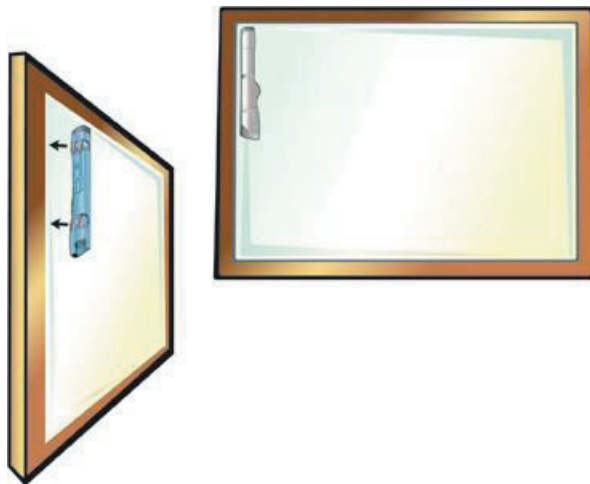

- Per usi di breve periodo attacca il mimio Xi usando le ventose.
 - a. Pulisci la superficie della lavagna bianca con un panno umido.
 - b. Premi il mimio Xi nell'angolo superiore sinistro della tua lavagna bianca.

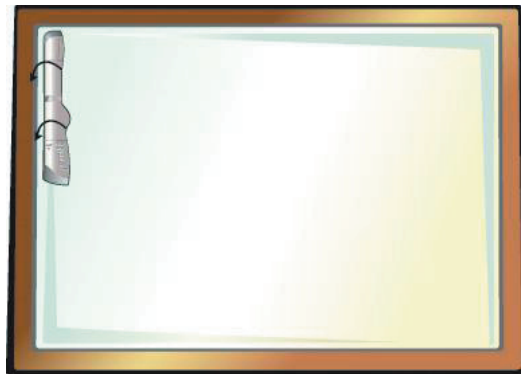

4. Inserisci l'altra estremità del cavo USB nella porta di accesso USB del tuo PC. La barra di cattura dovrebbe essere rilevata dal tuo PC e dal software Mimio Studio. Consulta la tua documentazione di sistema (istruzioni) se non riesci a trovare la porta d'accesso USB o se la barra di cattura non viene rilevata automaticamente.



Uso di mimio Xi usando le batterie (pile):

(Non richiesto quando si usa una connessione USB.)

1. Rimuovi il coperchio del vano batterie sul retro del tuo mimio Xi.



2. Inserisci quattro pile AA.



3. Rimetti il coperchio nel vano batterie .



4. Premi il tasto **Power**  sul tuo mimio Xi finchè non diventa verde .

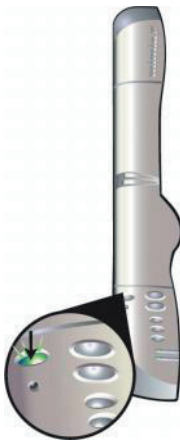

Uso di mimio Xi con cavo di alimentazione:

(Non richiesto quando si utilizza una connessione USB.)

1. Inserisci il cavo nella parte inferiore del mimio Xi.



2. Inserisci la spina del cavo in una presa a muro .



Installare il mimio Wireless (senza fili):

1. Schiaccia il tasto di rilascio del dispositivo di sgancio e fa scivolare il modulo verso il basso togliendo così il modulo di collegamento USB dal mimio Xi.



2. Inserisci il modulo mimio Wireless nel mimio Xi.



3. Alimenta il mimio Xi usando batterie o cavo di alimentazione elettrica .

4. Monta il mimio Xi sulla tua lavagna bianca come prima .
5. Se si usano le pile premi il tasto **Power**  finchè non diventa verde.
6. Esegui una delle seguenti opzioni:
 - Se il tuo apparecchio ricevitore ha un'estremità USB integrata, inserisci il modulo ricevitore in una porta USB disponibile sul tuo PC. In certi casi può essere necessario utilizzare il cavo USB di collegamento ulteriore fornito nel kit. La barra di cattura dovrebbe essere rilevata automaticamente. Consulta la documentazione del sistema (istruzioni) se non riesci a trovare la porta USB o se la barra di cattura non viene rilevata automaticamente.



- Se il tuo apparecchio ricevitore non ha un'estremità USB integrata, esegui queste operazioni:
 1. Collega il cavo USB di 12" del ricevitore nel ricevitore wireless .



2. Inserisci l'altra estremità del cavo USB nella porta USB del tuo PC. La barra di cattura dovrebbe essere rilevata automaticamente. Consulta la documentazione del sistema (istruzioni) se non riesci a trovare la porta USB o se la barra di cattura non viene rilevata automaticamente.



Allestire la Lavagna Mimio:

1. Inserisci il cavo USB Mimio, fornito nel kit, nella presa sul lato della Lavagna Mimio.

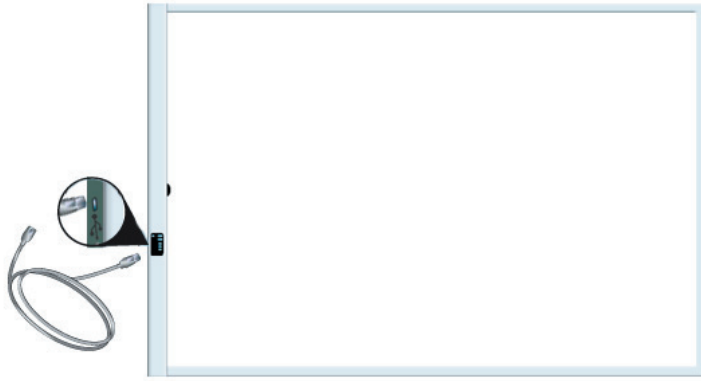

2. Inserisci l'altra estremità del cavo USB nella porta USB del tuo PC. La barra di cattura dovrebbe essere rilevata automaticamente. Consulta la documentazione del sistema (istruzioni) se non riesci a trovare la porta USB o se la barra di cattura non viene rilevata automaticamente.



Uso del Mimio Mouse:

1. Togli il coperchio del vano batteria premendo leggermente verso il basso e spingendo indietro il coperchio dalla punta del Mimio Mouse



2. Inserisci la pila AA.



3. Ricolloca il coperchio del vano batteria facendolo scivolare nella sua posizione corretta .



Uso delle penne Mimio Stilo:

4. Rimuovi l'estremità della Mimio Stilo girando leggermente e tirando .



5. Rimuovi il cappuccio colorato premendo sui punti/nodi colorati e tirando.



6. Inserisci la batteria (pila) N-Cell.



7. Ricollocare il cappuccio colorato al suo posto premendo dolcemente finchè non fa uno scatto.



8. Esegui le seguenti operazioni:
- Per usare la penna Mimio Stilo con Mimio Capture e cioè per registrare inchiostro digitale, inserisci un pennarello EXPO nella penna Mimio Stilo.



9. Ricomponi la Mimio Stilo premendo e girando.



Uso del Cancellino Mimio:

(Non usato nella modalità Interactive ma solo nella modalità Capture .)

- Togli il coperchio del Cancellino Mimio premendo leggermente sui lati del Cancellino Mimio mentre lo sollevi.

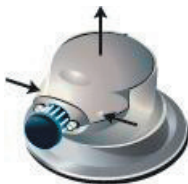

2. Inserisci una pila AAA.



3. Ricomponi il Cancellino Mimio.

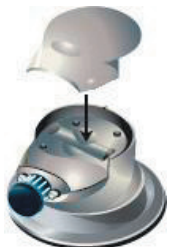

3.2. Regolazioni delle installazioni della penna Mimio Stilo

Le installazioni della penna Mimio Stilo ti permettono di cambiare l'assegnazione dell'ampiezza e del colore per le penne Mimio Stilo. Devi avere un mimio Xi collegato al tuo PC per regolare le installazioni della penna Mimio Stilo. Queste installazioni si usano solo quando il tuo dispositivo mimio Xi è usato in modalità Capture.

Accedere all'installazione della penna Mimio Stilo:

1. Apri **mimio Studio Settings**.
2. Clicca **Pens** .

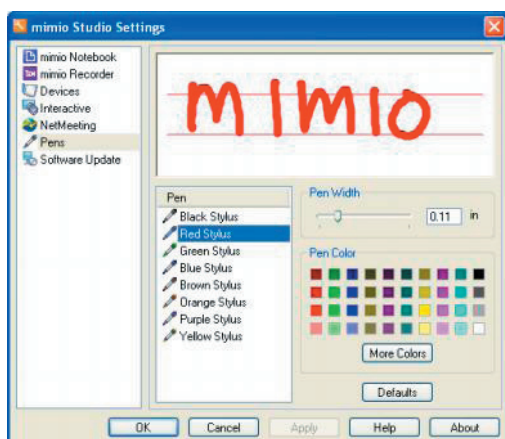

Per regolare le proprietà della penna Mimio Stilo:

1. Seleziona la penna Mimio Stilo da regolare dalla lista **Pens**.
2. Per regolare lo spessore della penna Mimio Stilo esegui le seguenti operazioni:
 - Trascina il cursore sopra **Pen Width** (ampiezza della penna)
 - Inserisci un valore nel campo **Pen Width**.
3. Per regolare il colore della penna Mimio Stilo esegui queste operazioni:

- a. Per utilizzare un qualsiasi colore già definito clicca su uno dei colori della tavolozza **Color Palette**.
 - b. Per usare colori supplementari clicca **More Colors** (più colori) e scegli il colore desiderato.
4. Clicca **OK** o **APPLY** per salvare le modifiche.

3.3. Regolazione delle installazioni della periferica mimio Xi (Device)

Le installazioni del dispositivo mimio Xi ti permettono di cambiare la dimensione della superficie (piano) e della Mimio Stilo da montare con il mimio Xi connesso.

Per accedere alle installazioni dei dispositivi mimio Xi (Devices):

1. Apri le installazioni **mimio Studio Settings**.
2. Clicca **Devices** .

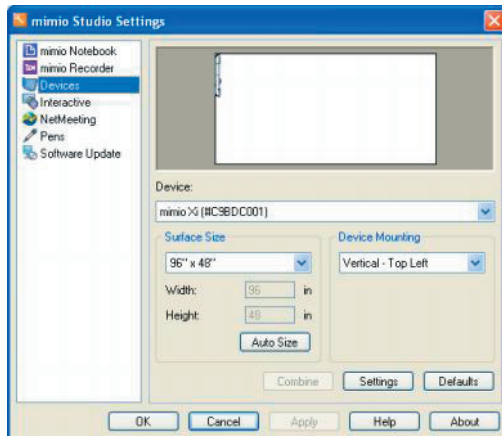

Per regolare la dimensione della superficie del dispositivo mimio Xi:

(Non disponibile per utenti di iLavagna Mimio.)

1. Clicca **Device** e scegli il dispositivo che desideri regolare.
2. Per regolare la dimensione esegui queste operazioni:
 - Per scegliere una dimensione normale clicca sulla tendina **Surface Size** (dimensione della superficie) e scegli una delle dimensioni disponibili.
 - Per scegliere una dimensione personalizzata clicca sulla tendina **Surface Size** e inserisci i valori desiderati nei campi Ampiezza e Altezza.
 - Per regolare automaticamente una dimensione clicca su **Auto Size** e tocca con qualsiasi penna Mimio Stilo nel luogo designato.

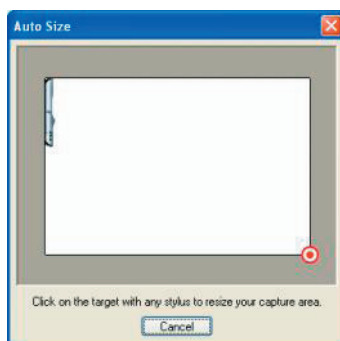

3. Clicca **OK** o **APPLY** per salvare le modifiche.

Per regolare la posizione (collocazione di montaggio) del dispositivo mimio Xi:

(Non disponibile per utenti di Lavagna Mimio.)

1. Clicca la tendina **Device Mounting** (montaggio del dispositivo) e scegli lo stile di montaggio desiderato:

- a. **Verticale - In alto a sinistra.** Il mimio Xi viene montato verticalmente e allineato con l'angolo superiore sinistro della lavagna bianca (dimensione massima di 4' in altezza e 8' in ampiezza).



- b. **Verticale – In basso a Sinistra.** Il mimio Xi viene montato verticalmente e allineato con l'angolo sinistro in basso della lavagna bianca (dimensione massima di 4' in altezza e 8' in ampiezza).



- c. **Verticale – In alto a Destra.** Il mimio Xi viene montato verticalmente e allineato con l'angolo superiore destro della lavagna bianca (dimensione massima di 4' in altezza e 8' in ampiezza).



- d. **Verticale – In basso a Destra.** Il mimio Xi viene montato verticalmente e allineato con l'angolo inferiore destro della lavagna bianca (dimensione massima di 4' in altezza e 8' in ampiezza).



e. **Orizzontale – In alto a Sinistra.** Il mimio Xi viene montato orizzontalmente e allineato con l'angolo superiore sinistro della lavagna bianca (dimensione massima di 8' in altezza e 4' in ampiezza).

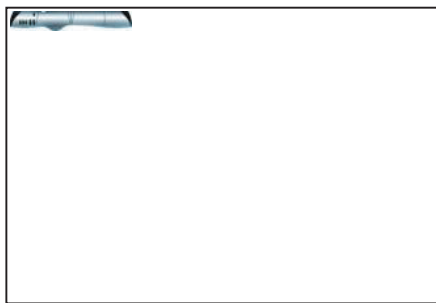

f. **Orizzontale – In alto a Destra.** Il mimio Xi viene montato orizzontalmente e allineato con l'angolo superiore destro della lavagna bianca (dimensione massima di 8' in altezza e 4' in ampiezza).

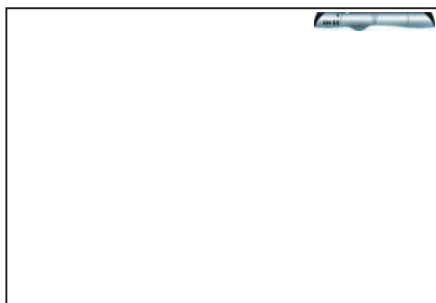

g. **Orizzontale – In basso a Sinistra.** Il mimio Xi viene montato orizzontalmente e allineato con l'angolo inferiore sinistro della lavagna bianca (dimensione massima di 8' in altezza e 4' in ampiezza).

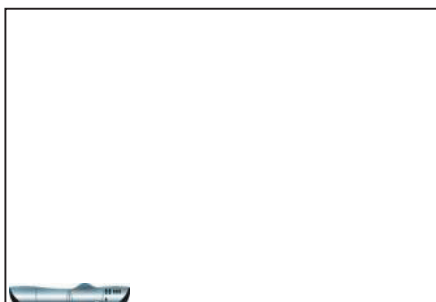

h. **Orizzontale – In basso a Destra.** Il mimio Xi viene montato orizzontalmente e allineato con l'angolo inferiore destro della lavagna bianca (dim. Mass. di 8' in altezza e 4' in ampiezza).

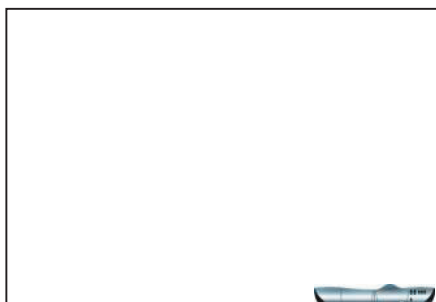

- i. **Fisso.** Il mimio Xi viene fissato alla lavagna bianca e non può essere mosso .

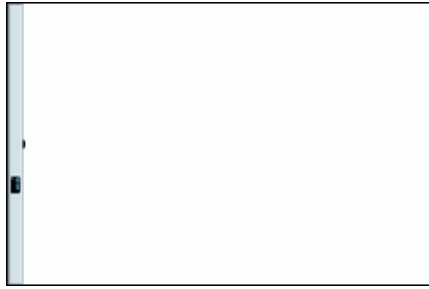

2. Clicca **OK** o **APPLY** per salvare le modifiche.

Per accedere a specifiche installazioni del dispositivo mimio Xi:

Clicca **Settings**.

Per creare una superficie combinata :

1. Collega due o più dispositivi mimio Xi.
2. Ridimensiona le superfici dei dispositivi mimio Xi.
3. Clicca **Combine**.

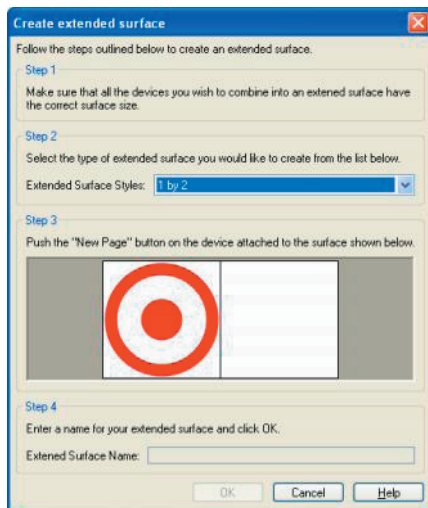

4. Clicca la tendina **Extend Surface Styles** (stili di superfici estese) e seleziona la disposizione della tua superficie combinata.
5. Clicca **New Page**  in ogni dispositivo mimio Xi nell'ordine mostrato..
6. Inserisci un nome per la tua superficie estesa nel campo **Extend surface Name**.

Capitolo 4: mimio Interactive



Leggi questa sezione per imparare come iniziare ad interagire con il tuo desktop Windows utilizzando una Mimio Stilo come mouse (Mimio Mouse)

4.1. Utilizzare la modalità Interactive (mimio Interactive)

Un proiettore, combinato con un dispositivo mimio Xi può essere uno strumento efficace per presentazioni interattive.

Per allestire la modalità Interactive:

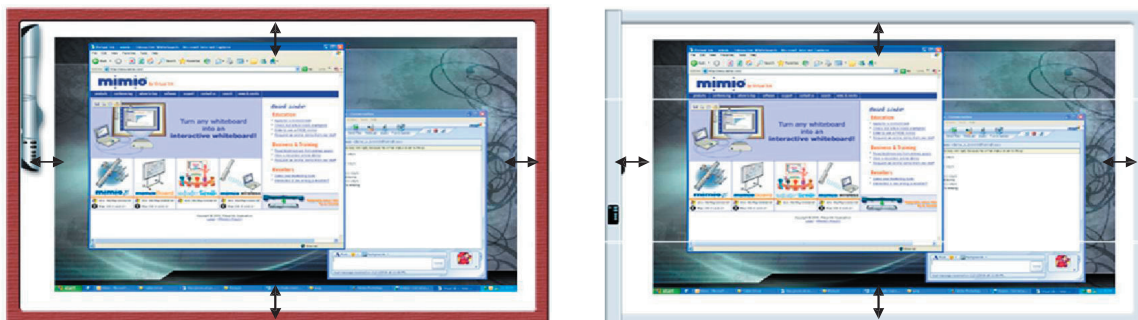

1. Proietta l'immagine del tuo desktop sulla lavagna bianca. Assicurati che l'immagine proiettata sia posizionata in modo tale che ci sia un "buffer" di 2" o 3" tra i bordi della proiezione e il tuo mimio Xi.

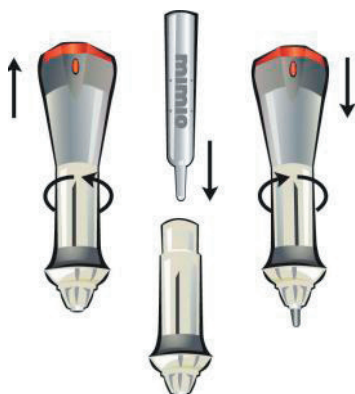

2. (facoltativo per sistemi senza un Mimio Mouse) Inserisci l'inserto di plastica del Mimio Mouse in una qualsiasi delle penne Mimio Stilo.



3. Esegui le seguenti operazioni:

- Avvia il **mimio Tools** e clicca **Interactive** .
- Premi il pulsante **Interactive**  sul tuo dispositivo mimio Xi.
- Apri le installazioni **mimio Studio Settings**, seleziona **Interactive**, e clicca **Enable**
- (facoltativo per sistemi con Mimio Mouse) Tocca con il Mimio Mouse il centro di ogni cerchio.

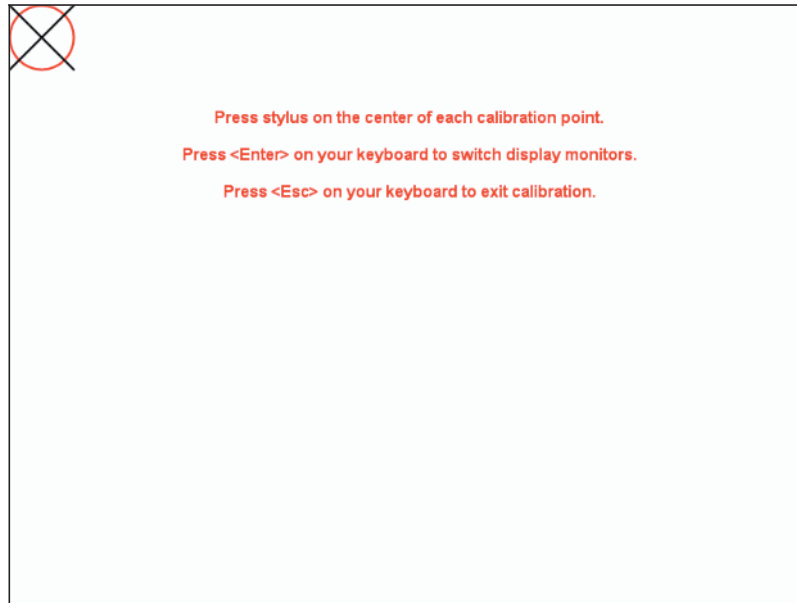

4. (facoltativo per sistemi con schermi multipli) Premi **ENTER** per spostarti tra gli schermi finchè non viene selezionato lo schermo proiettore desiderato.
5. Mentre si tiene la penna Mimio Stilo perpendicolare alla superficie di scrittura, clicca re con la Mimio Stilo interattiva il centro di ogni bersaglio di calibratura. Il bersaglio di calibratura precedente scomparirà e comparirà il bersaglio di calibratura successivo. Lo schermo, dopo aver ripetuto questa operazione nove volte, entrerà nella modalità Interactive.

Per uscire dalla modalità Interactive:

Esegui le seguenti operazioni:

- Avvia il **mimio Tools**, clicca **Interactive**  e seleziona **Exit**.





- Premi il pulsante **Interactive**  due volte sul tuo dispositivo mimio Xi.
- Apri le installazioni **mimio Studio Settings**, seleziona **Interactive**, e clicca **Disable**.

Per ricalibrare la modalità Interactive:

Esegui le seguenti operazioni:

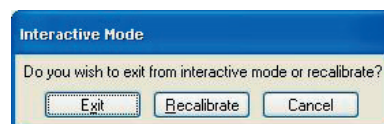
- Avvia il **mimio Tools**, clicca **Interactive**  e seleziona **Recalibrate**.



- Premi il pulsante **Interactive**  sul tuo dispositivo mimio Xi.
- Apri le installazioni **mimio Studio Settings**, seleziona **Interactive**, e clicca **Calibrate**.

4.2. Usare la penna Mimio Stilo come mouse (Mimio Mouse)

Quando si è nella modalità Interactive, il Mimio Mouse (o una qualsiasi Mimio Stilo con un inserto Mimio Mouse) può essere usato come un normale mouse per controllare il tuo desktop o per interagire con le applicazioni.

Eseguire un click del Mimio Mouse a sinistra:



Clicca nella zona proiettata nella posizione desiderata con la punta della penna .

Eseguire un doppio click del Mimio Mouse a sinistra:

Clicca velocemente, nella zona proiettata e nella posizione desiderata due volte con la punta della penna .



Eseguire un click del Mimio Mouse a destra (anche con mimio Tools):

Esegui una delle seguenti operazioni :

- Se hai un Mimio Mouse fai ciò che segue:
 1. Muovi (sposta) il Mimio Mouse nel posto desiderato, stand o il più possibile vicino alla lavagna bianca, senza però toccarla.
 2. Clicca il pulsante dietro **Right-click**  (back) del tuo Mimio Mouse.
- Puoi anche usare la funzione da mimio Tools e quindi fai ciò che segue :
 1. Avvia il **mimio Tools**.
 2. Clicca l'icona **Right Click** .
 3. Clicca sull'area proiettata e nella posizione desiderata con la penna Mimio Stilo .

Per trascinare il Mimio Mouse:

Esegui le seguenti operazioni :

- Se hai un Mimio Mouse fai ciò che segue:
 1. Tieni il Mimio Mouse il più vicino possibile alla lavagna bianca senza però toccarla .
 2. Premi il tasto davanti **Hover** .
 3. Spostati fino ad arrivare nella zona desiderata con Mimio Mouse tenendo premuto il tasto .
 4. Rilascia il tasto davanti **Hover** .

4.3. Usare lo strumento Screen Markup (mimio Tools)

Lo strumento Screen Markup (che si può annotare) ti permette di annotare applicazioni, pagine web, immagini, etc. Quando si è in modalità Screen Markup, attorno alla tua finestra desktop Windows apparirà un bordo verde come un margine un pò affievolito.

Per entrare nella modalità Screen Markup:

Esegui le seguenti operazioni :



- Per entrare dal mimio Tools, fai le seguenti operazioni:
 1. Avvia il **mimio Tools**.
 2. Clicca **Screen Markup**  Per “bloccare” qualsiasi schermo o applicazione in cui ti trovi.

3. Annotate e scrivete sullo schermo “bloccato” con gli strumenti di mimio Tools. Durante l’annotazione dello schermo sono disponibili tutte le caratteristiche per disegnare e manipolare oggetti a disposizione sul mimio Tools.

- (Solo per modalità Interactive) Premi il tasto **Copy Page**  sul dispositivo mimio Xi.

Per uscire dalla modalità Screen Markup:

Esegui le seguenti operazioni:

- Per uscire usando gli strumenti mimio Tools, clicca **Mouse**  da **mimio Tools** per sbloccare lo schermo. Tutte le annotazioni vengono automaticamente archiviate nei Markups del mimio Tools per un utilizzo successivo.
- (solo per modalità Interactive) Premi il tasto **Copy Page**  sul dispositivo mimio Xi.

Per disabilitare il margine della modalità Screen Markup :

1. Apri le installazioni di **mimio Studio Settings**.
2. Clicca **mimio Tools** .

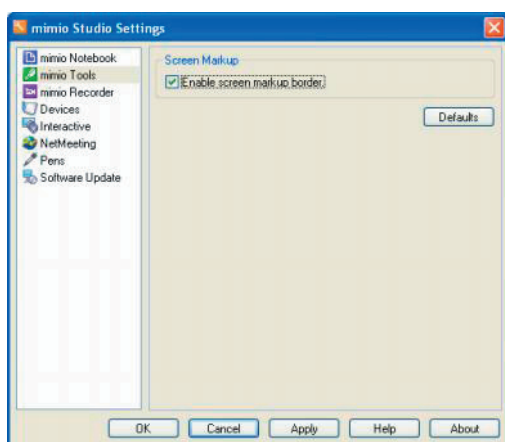



3. Flag su **Enable screen markup border**.
4. Clicca **OK** o **APPLY** per salvare le modifiche.

4.4. Usare lo strumento Spotlight (riflettore) – (mimio Tools)

Lo Spotlight  nasconde l’intero schermo tranne una piccola zona: lo “spotlight” (zona illuminata). Questa permette ai presentatori di focalizzare l’attenzione del pubblico su una zona specifica dello schermo. Lo Spotlight può essere rimodellato, ridimensionato e spostato sullo schermo.

Per attivare lo strumento Spotlight:

Esegui le seguenti operazioni:

- Per attivarlo dagli strumenti mimio Tools fai ciò che segue:
 1. Avvia il **mimio Tools**.
 2. Clicca **Spotlight** .
- (solo per modalità Interactive) Premi il tasto **Print Page**  sul dispositivo mimio Xi.

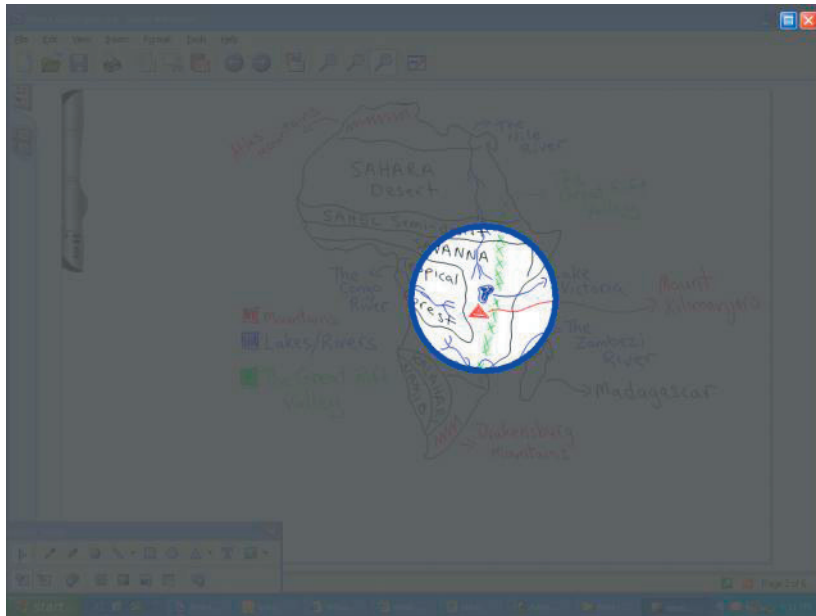

Per uscire dallo strumento Spotlight:

Esegui le seguenti operazioni:

- Clicca **Close**
- (Solo per modalità *Interactive*) Premi il tasto **Print Page**

Per regolare la posizione dello strumento Spotlight:

Trascina il mouse sulla zona d'ombra fuori dal margine dello spotlight e la zona illuminata si sposterà.

Per regolare la trasparenza dello strumento Spotlight:

1. Clicca **Spotlight Menù**

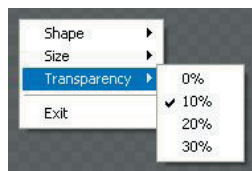

2. Seleziona la voce **Trasparent** o **Transparency** (trasparenza) dal menù per vedere le opzioni di trasparenza.
3. Seleziona la percentuale di nuova trasparenza desiderata.

Una trasparenza dello 0% significa che la zona in ombra sarà completamente scura e niente si vedrà attraverso la zona intorno allo Spotlight.

Ricorda che Windows 98 non supporta la trasparenza e così il sottomenù trasparenza nel menù Spotlight diventerà grigio sui PC che operano con Windows 98.

Per regolare la forma dello strumento Spotlight:

1. Clicca **Spotlight Menù** .

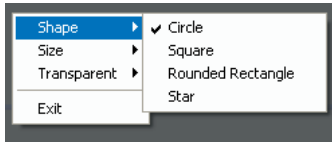

2. Seleziona **Shape** nel menù (forma) per visionare una lista di possibili forme dello strumento .
3. Scegli la nuova forma.

Per regolare la dimensione dello strumento Spotlight :

Fai una di queste operazioni:

- Per scegliere una delle dimensioni normali :

1. Clicca **Spotlight Menù** .

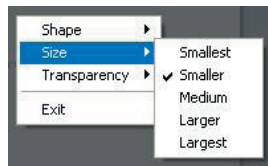

2. Seleziona **Size** (dimensione) dal menù. Vedrai una lista di dimensioni per lo Spotlight, definite in termini che vanno da “la più piccola” a “la più grande”.
 3. Seleziona la nuova dimensione Spotlight dalla lista..
- Per scegliere una dimensione diversa, tras cina il margine colorato dello Spotlight.

4.5. Usare lo strumento Reveal (tendina che rivela) – (Mimio Tools)

Il Reveal  (tendina che rivela) crea un'ombra sullo schermo che si può alzare o abbassare sui contenuti dello schermo stesso, proprio come se tu spostassi una tendina su e giù dallo schermo. Questo permette ai presentatori di esporre punti mirati della presentazione o altre informazioni in maniera progressiva.

Per attivare lo strumento Reveal :

Segui le seguenti operazioni :

- Per attivarlo dagli strumenti mimio Tools fai ciò che segue:

1. Avvia il **mimio Tools**.
2. Clicca **Reveal** .

- (Solo per modalità Interactive) Premi il tasto **Minimize/Maximize Window**  (ridurre/allargare la finestra) sul dispositivo mimio Xi.

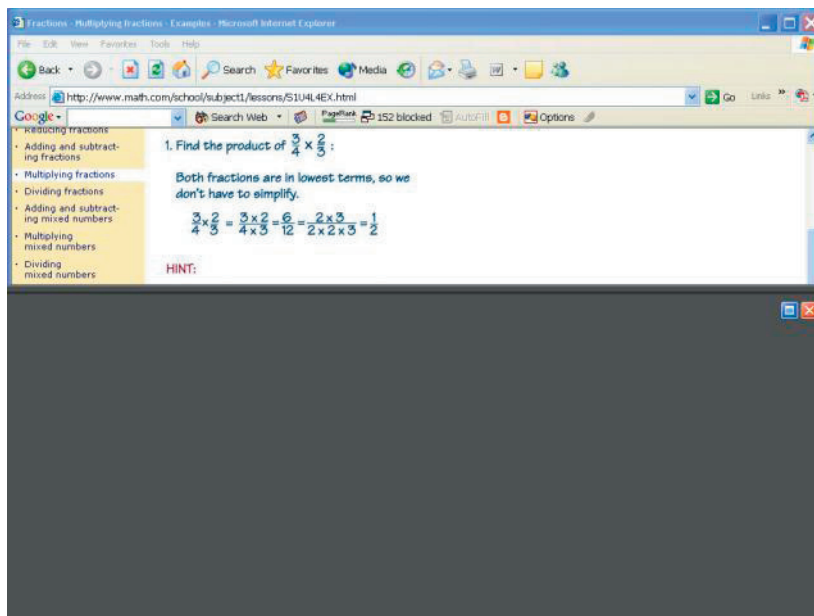

Per uscire dallo strumento Reveal :

Fai ciò che segue:

- Clicca **Close** .
- (Solo per modalità Interactive) Premi il tasto **Minimize/Maximize Window**  sul dispositivo mimio Xi.

Per regolare la zona (superficie) dello strumento Reveal :

Per regolare l'area di luce (rivelata), clicca e trascina il margine del Reveal sul bordo d'ombra

Per regolare la trasparenza dello strumento Reveal :

1. Clicca **Reveal Menù** .

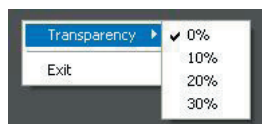

2. Seleziona **Trasparent** o **Trasparency** (trasparenza) per visionare le opzioni di trasparenza .
3. Seleziona la nuova trasparenza dalla lista .

Una trasparenza dello 0% significa che la zona in ombra sarà completamente scura e niente si vedrà attraverso la zona d'ombra del Reveal.

Ricorda che Windows 98 non supporta la trasparenza e così il sottomenù trasparenza nel menù Reveal diventerà grigio sui PC che operano con Windows 98. .

4.6. Usare lo strumento Web Browser (Navigatore web) – (mimio Tools)

Lo strumento Web Browser è una scorciatoia designata per rendere più facile l'apertura di un browser internet dall'interno delle applicazioni di mimio Studio.

Per attivare lo strumento Web Browser :

1. Avvia il **mimio Tools**.
2. Clicca **Web Browser** .

4.7. Regolare le installazioni (impostazioni) Interactive:

Le installazioni Interactive ti permettono di calibrare, o di abilitare (se la calibratura è già stata fatta), e regolare l'uso di installazioni calibrate in precedenza. .

Per accedere alle installazioni Interactive :

1. Apri le installazioni **mimio Studio Settings**.
2. Clicca **Interactive** .

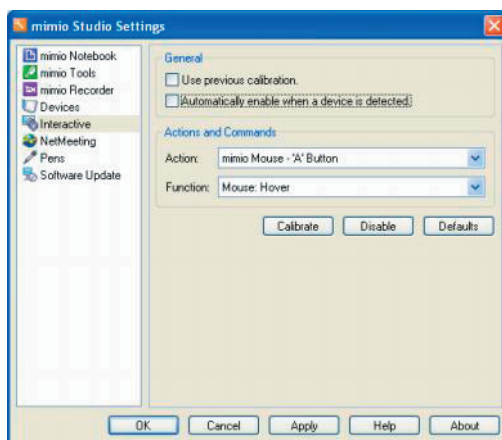

Come allestire la modalità Interactive per un'installazione permanente :

1. Apri le installazioni **mimio Studio Settings**.
2. Clicca **Interactive** .
3. Controlla **Use previously calibrated settings** (Installazioni calibrate in precedenza).
4. Clicca **OK** o **APPLY** per salvare le modifiche.

Per avviare automaticamente la modalità Interactive quando un mimio Xi è collegato al PC:

1. Apri le installazioni **mimio Studio Settings**.
2. Clicca **Interactive** .
3. Controlla **Automatically start Interactive mode on device connect** (Avvio automatico della modalità Interactive su un dispositivo collegato).
4. Clicca **OK** o **APPLY** per salvare le modifiche.

Per personalizzare la funzione di un tasto sul tuo Mimio Mouse o dispositivo mimio Xi:

1. Apri le installazioni **mimio Studio Settings**.
2. Clicca **Interactive** .

3. Seleziona l'azione che desideri modificare dal menù a tendina **Action**.
4. Seleziona la funzione che desideri assegnare dal menù a tendina **Function**.
5. Clicca **OK** o **APPLY** per salvare le modifiche.

Capitolo 5: mimio Capture



Leggi questa sezione per imparare come iniziare a registrare inchiostro digitale utilizzando le Mimio Stilo e il Cancellino Mimio.

5.1. Utilizzare la modalità mimio Capture (registrare inchiostro digitale)

L'hardware mimio Xi, senza un proiettore, può essere usato per registrare note e disegni dalla lavagna bianca e cioè si usa in modalità mimio Capture

Per allestire la modalità mimio Capture:

1. Metti i pennarelli EXPO in ciascuna delle penne Mimio Stilo.

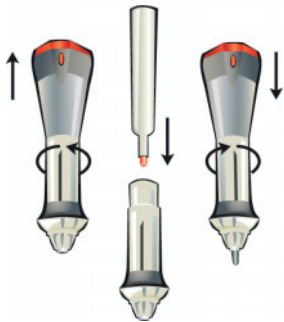

2. Prepara il mimio Notebook per la modalità mimio Capture, facendo le seguenti operazioni:
 - Se il mimio Notebook è configurato per la modalità mimio Capture (default) fai ciò che segue:
 - Apri una nuova pagina mimio Notebook e il tuo mimio Xi si conatterà automaticamente.
 - Inizia a disegnare (a tracciare) sulla tua lavagna bianca con qualsiasi penna Mimio Stilo e una nuova pagina mimio Notebook si aprirà automaticamente e inizierà a registrare.
 - Se il mimio Notebook è configurato per la modalità Interactive, fai ciò che segue:
 - a. Apri una nuova pagina mimio Notebook.
 - b. Clicca **File**, seleziona **Connect** e scegli (flag su) uno dei dispositivi disponibili per mettersi in collegamento (l'icona chiara significa che non è attivo nella modalità richiesta in quel momento).

5.2. Catturare e cancellare l'inchiostro digitale

Quando si utilizza la modalità mimio Capture si possono usare le penne Mimio Stilo e il Cancellino Mimio per disegnare e cancellare l'inchiostro editato sulla lavagna bianca.

Per disegnare a inchiostro:

1. Scegli una delle penne Mimio Stilo colorate a seconda del colore che desideri usare. Non tenere conto del colore di inchiostro inserito, il colore editato sul computer si accorderà al colore del tappo posto all'estremità della Mimio Stilo.



2. Fai scorrere la Mimio Stilo sulla lavagna bianca. Per essere sicuri che i dati siano accuratamente catturati, assicurati di tenere lo Mimio Stilo entro 15 gradi rispetto alla sua posizione perpendicolare con la lavagna.

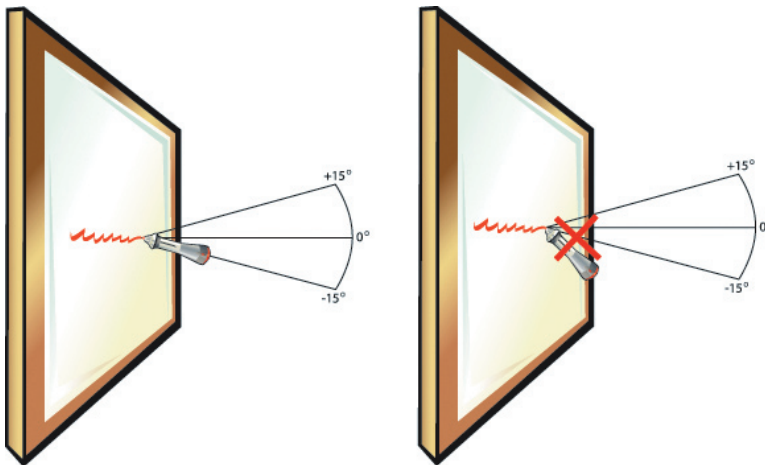

Per cancellare l'inchiostro:

1. Scegli il Cancellino Mimio piccolo o quello più grande.

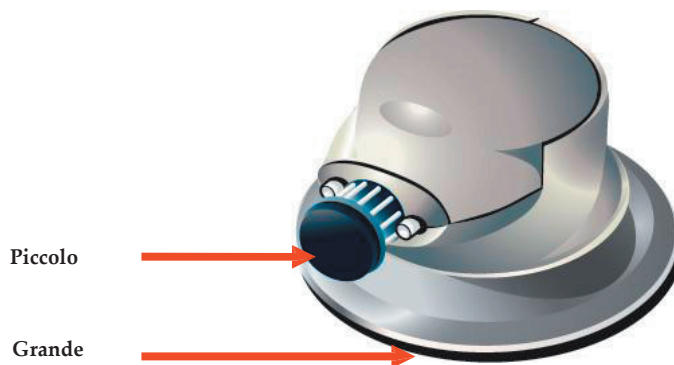

2. Trascina il Cancellino Mimio sulla lavagna bianca. Per assicurarti che i dati siano stati cancellati accuratamente, accertati di tenere il Cancellino Mimio piatto contro la lavagna bianca.

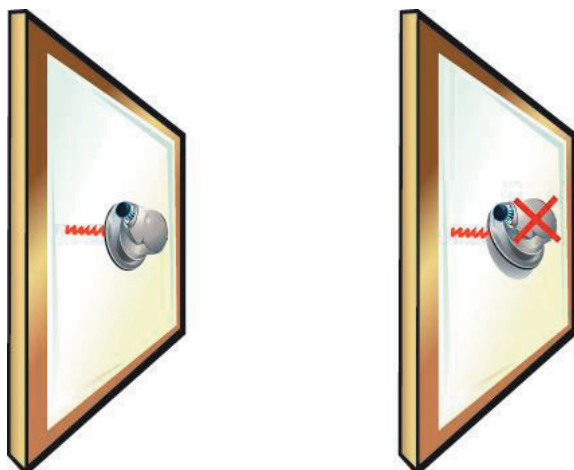

5.3. Utilizzare i tasti del dispositivo mimio Xi

Quando si usa la modalità mimio Capture, si possono usare i tasti del dispositivo mimio Xi per accedere facilmente ad alcune funzioni; esse operano il comando direttamente sulle pagine mimio Notebook visualizzate sulla lavagna bianca in quel momento e cioè in uso.

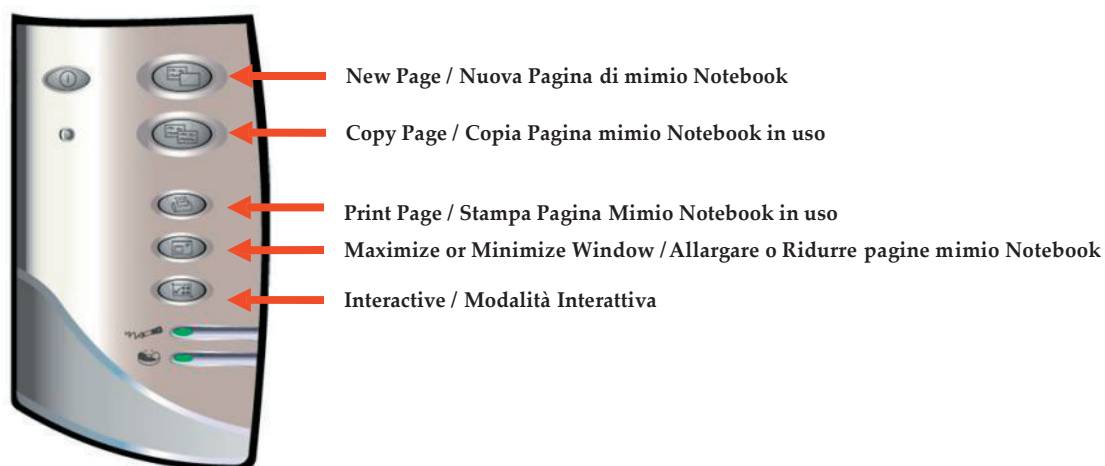

Per inserire una nuova pagina mimio Notebook:

Premi il tasto New Page 

Per inserire un duplicato della pagina mimio Notebook in uso:

Premi il tasto Copy Page 

Per stampare la pagina mimio Notebook in uso:

Premi il tasto Print Page 





Per allargare o ridurre la pagina mimio Notebook:

Premi il tasto Minimize/Maximize Window 

5.4. Memorizzare e scaricare inchiostro digitale dal tuo mimio Xi

Il tuo mimio Xi può essere utilizzato per registrar e inchiostro digitale mentre è disinserito (disconnesso) dal tuo PC. Tutto l'inchiostro digitale registrato quando il collegamento non è in linea può essere scaricato poi su una pagina mimio Notebook per la stampa, la distribuzione o l'editing. Quando funziona disinserito, il tuo mimio Xi può essere alimentato da batterie (pile) o da un cavo di alimentazione disponibile facoltativamente.

Per registrare e memorizzare l'inchiostro digitale nel tuo mimio Xi:

1. Alimenta il mimio Xi usando pile o un cavo di alimentazione .
2. Se usi le pile, premi il tasto **Power**  finchè non diventa verde.
3. Usa le penne Mimio Stilo e il Cancellino Mimio per registrare inchiostro digitale.
4. Premi i relativi tasti **New Page**  e **Copy Page**  per creare o copiare pagine.
5. Se si usano le pile premi il tasto **Power**  di nuovo per spegnere il mimio Xi a fine lavoro.

Per scaricare inchiostro digitale dal tuo mimio Xi:

1. Collega il mimio Xi al tuo PC.
2. Esegui una delle seguenti operazioni :
 - Se già configurato per scaricare inchiostro digitale in maniera automatica (default), apri una nuova pagina mimio Notebook, vedrai la pagina mimio Notebook con raffigurata l'immagine della barra di cattura (mimio Xi) e il processo di scaricamento dell'inchiostro inizierà automaticamente .
 - Se non già configurato, apri il menù **File**, clicca **Connect** e scegli il dispositivo libero facendo un flag sull'icona, appena eseguita questa operazione, sulla pagina mimio Notebook appare raffigurata la barra di cattura (mimio Xi) e l'inchiostro verrà scaricato automaticamente. Controlla nella sezione Multi Page che siano state scaricate tutte le pagine di mimio Notebook editate in fase mimio Capture.

NB: Eventualmente verificare dalla funzione **Settings** del menù **Tools**, nell'opzione **mimio Notebook**, che il flag sia su **Recording** e non su Interactive.

Capitolo 6: Usare le pagine mimio Notebook

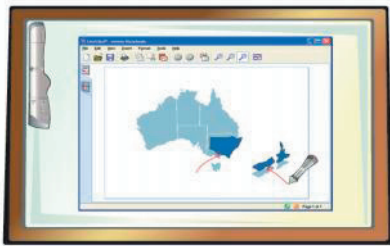

Leggi questa sezione per apprendere come usare le pagine mimio Notebook per creare e presentare contenuti.

6.1. Lavorare con le pagine mimio Notebook

Il mimio Notebook ti permette di creare e presentare informazioni. L'uso del mimio Notebook è molto simile all'uso di altre applicazioni di presentazione o di videoscrittura. Il contenuto creato nelle pagine mimio Notebook può essere salvato come files inchiostro Mimio originale e cioè **.INK** o trasferito su una varietà di altri files comprendenti i seguenti formati: HTML, JPEG, PNG, GIF, BMP, TIFF, e PDF.

Per aprire una pagina mimio Notebook:

Esegui le seguenti operazioni:

- Doppio click sull'icona **mimio Notebook** nel desktop.
- Tasto destro su **mimio**  nella barra degli strumenti e scegli **mimio Notebook**.

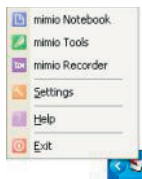

- Clicca **Start Menù**, clicca **Tutti i Programmi**, clicca **mimio**, e seleziona **mimio Notebook**.

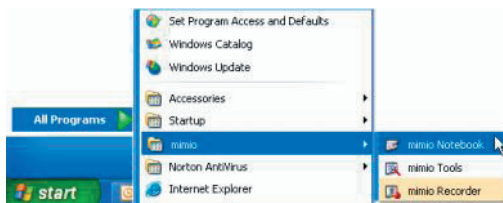

Per aprire una pagina mimio Notebook esistente:

Esegui le seguenti operazioni:

1. Clicca due volte sull'icona per aprire un nuovo file Mimio (**.Ink**) sul tuo desktop.
2. Apri una pagina mimio Notebook e clicca **Open** .

Per salvare una pagina mimio Notebook:

1. Clicca **Save**  e denomina la tua pagina (file) scrivendo il nome nel campo File Name .

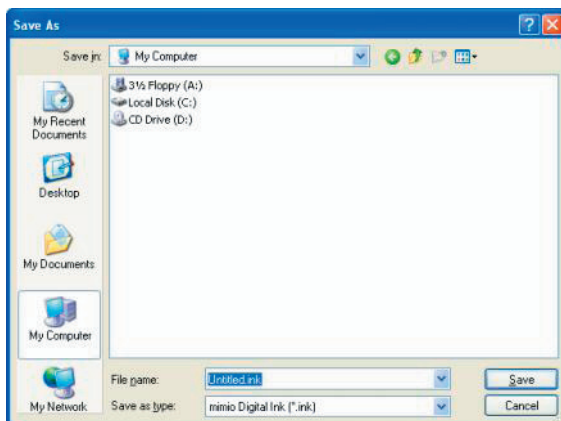

2. Dalla lista **Save as type** scegli il formato di memorizzazione desiderato scegliendolo dall'elenco.
3. Clicca **Save**. Quando si salva la pagina (file) in un formato diverso da **.Ink** si apre la finestra **Select Pages** per poter selezionare quali e quante pagine salvare nel formato scelto.

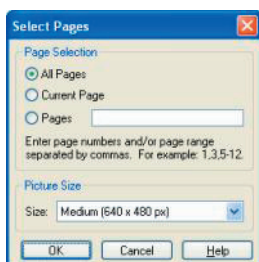

4. Seleziona la/le pagine da salvare selezionando **All Pages**, **Current Pages**, o **Pages** (e in questo caso inserisci i numeri delle pagine da – a).
5. Seleziona la dimensione di trasferimento delle immagini selezionando le dalla tendina **Size** e poi clicca su **OK** per confermare le scelte effettuate.

Per uscire da una pagina mimio Notebook:

Clicca **Close** .

6.2. Lavorare con le visuali (Menù Views)

Le pagine del mimio Notebook possono essere visualizzate su schermo, presentate e d editate in tre modi diversi. La visuale Pagina Singola è la visuale normale della pagina mimio Notebook in uso. Per scorrere o manipolare Pagine Multiple, si può usare la visuale Multi-Page così da visualizzare tutte le pagine come una serie di immagini in miniatura (sequenza di pagine mimio Notebook). Per una presentazione più chiara delle informazioni sullo schermo si può utilizzare la visuale FullScreen (a tutto schermo), per riempire l'intero schermo con la pagina in corso di esecuzione.

Per cambiare (andare) alla visuale Pagina Singola:

Esegui le seguenti operazioni :

- Dalla visuale Multi Page, clicca sul tasto **Single Page**  a lato sinistro dello schermo in uso.
- Dalla visuale Full Screen, clicca **Close** .

Per andare alla visuale Multi Pagine:

Esegui le seguenti operazioni :

- Dalla visuale Single Page, clicca sul tasto **Multi Page**  a lato sinistro dello schermo in uso.
- Dalla visuale FullScreen, clicca **Close** .

Per andare alla visuale FullScreen (tutto schermo):

Clicca **Fullscreen** .

6.3. Lavorare con le pagine mimio Notebook

Il mimio Notebook è composto da una serie di pagine.

Per inserire nuove pagine mimio Notebook:

Esegui le seguenti operazioni:

- Clicca **New Page** .
- Se sei in modalità mimio Capture premi il tasto **New Page**  sul tuo dispositivo mimio Xi.

Per fare duplicati di pagine mimio Notebook esistenti:

Esegui le seguenti operazioni:

- Dal mimio Notebook fai ciò che segue:
 1. Naviga fino alla pagina mimio Notebook sorgente.
 2. Seleziona **Duplicate Page** dal menù **Insert** in alto alla pagina mimio Notebook in uso.
- Se sei in modalità mimio Capture premi il tasto **Copy Page**  sul tuo dispositivo mimio Xi.

Per selezionare le pagine mimio Notebook:

1. Vai alla visuale Multi Page.
2. Esegui le seguenti operazioni:
 - Per selezionare una Pagina Singola, clicca su quella pagina.
 - Per selezionare Pagine Multiple esegui le seguenti operazioni:
 - Per selezionare una pagina per volta, tieni premuto **CTRL** mentre clicchi su ogni pagina.
 - Per selezionare più pagine che sono una vicina all'altra, clicca e trascina il Mimio Mouse così da selezionarle.
 - Per selezionare una serie di pagine, clicca sulla prima pagina e tieni premuto **SHIFT** mentre clicchi sull'ultima pagina.
 - Per selezionare tutte le pagine, clicca **Edit** dal menù e scegli **Select All**.

Per deselegionare le pagine mimio Notebook:

Esegui le seguenti operazioni:

- Per deselegionare una singola pagina per volta, tieni premuto **CTRL** mentre clicchi su ogni pagina.
- Per deselegionare tutte le pagine, clicca in una qualsiasi zona vuota sul mimio Notebook.

Per cancellare le pagine mimio Notebook:

1. Seleziona le pagine da cancellare.
2. Clicca **Edit** dal menù e scegli **Delete** .

Per trasferire le pagine mimio Notebook da un altro file mimio Notebook:

1. Seleziona le pagine mimio Notebook che vuoi trasferire, dal file mimio Notebook .Ink di origine.

2. Clicca **Copy** 

3. Seleziona la posizione di inserimento nel file mimio Notebook.Ink ricevente.

4. Clicca **Paste** 

E' possibile anche copiare o trasferire le pagine mimio Notebook trascinandole da un file mimio Notebook .Ink all'altro.

Per cambiare la dimensione delle pagine mimio Notebook:

1. Clicca **File** dal menù e scegli **Page Setup**.

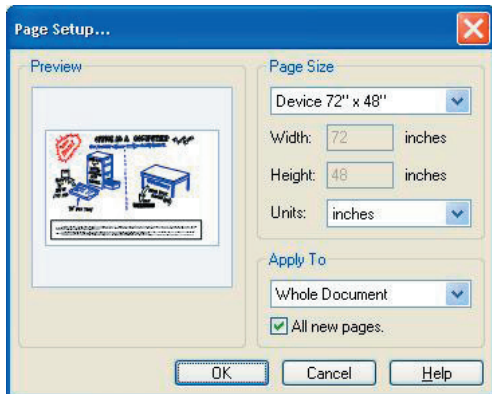

2. Per selezionare la dimensione della pagina mimio Notebook esegui le seguenti operazioni:

- Per scegliere una delle dimensioni di pagina già predisposte, clicca sulla tendina di **Page Size** e scegli una delle dimensioni già previste o disponibili.
- Per selezionare una dimensione personalizzata, clicca sulla tendina di **Page Size**, scegli **Custom**, ed inserisci i valori desiderati nei campi **Width (ampiezza)** e **Height (altezza)**.

3. Per selezionare le pagine a cui applicare le dimensioni scelte esegui le seguenti operazioni:

- Per confermare la dimensione scelta per la pagina alla pagina corrente in uso, clicca sulla tendina di **Apply To** e scegli **Current Page**. Questa opzione è disponibile soltanto dalla visuale Pagina Singola.
- Per confermare la dimensione scelta per la pagina alle pagine selezionate, clicca sulla tendina di **Apply To** e scegli **Selected Pages**. Questa opzione è disponibile dalla visuale Multi Pagine.
- Per confermare la dimensione scelta per la pagina a tutte le pagine, clicca sulla tendina di **Apply To** e scegli **Whole Document** (intero documento).

4. Per confermare la dimensione della pagina a tutte le nuove pagine o ad un dispositivo collegato esegui una delle seguenti operazioni:

- Per confermare la dimensione scelta per la pagina a tutte le nuove pagine, verifica **All new pages**. Questa opzione è disponibile solo se nessun dispositivo è collegato al mimio Notebook.
- Per confermare la dimensione scelta per la pagina a tutte le nuove pagine e al dispositivo attualmente collegato, controlla **The connected device**. Questa opzione è disponibile soltanto se un dispositivo mimio Xi è collegato al mimio Notebook.

Per ordinare le pagine mimio Notebook:

1. Seleziona le pagine mimio Notebook da ordinare.

2. Trascina le pagine selezionate nella loro nuova posizione, cambiandone così la loro sequenza.

Per stampare le pagine mimio Notebook:

Esegui le seguenti operazioni:

- Dal menù di **mimio Notebook** esegui quanto segue:

1. *(facoltativo per la visuale Multi Pagina)* Seleziona le pagine da stampare.

2. Clicca **Print** .

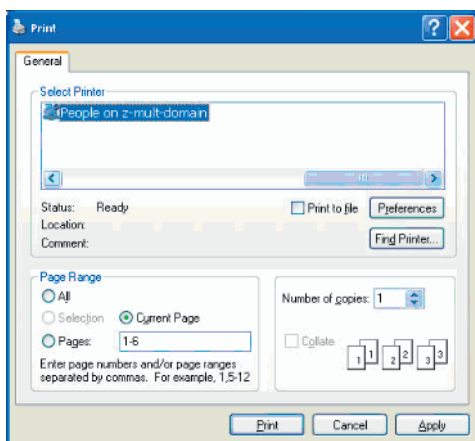

- Per stampare la pagina mimio Notebook in uso dalla modalità Mimio Capture, premi il tasto **Print Page**  sul tuo dispositivo mimio Xi.

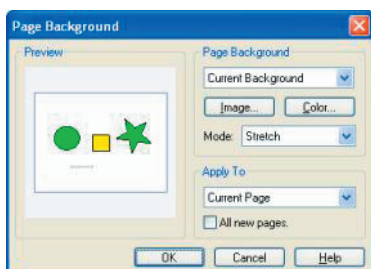

Per cambiare lo sfondo (background) di una pagina mimio Notebook:

1. Clicca sul menù **Insert** e scegli **Background** e apparirà lo sfondo attualmente in uso.



2. Per cambiare il colore dello sfondo, clicca **Color**.
3. Per selezionare un'immagine di sfondo, esegui una delle seguenti operazioni :
 - A. Per acquisire uno sfondo da un file clicca **Image**. Scegli l'immagine che vuoi come sfondo, oppure naviga fino a quella desiderata, selezionala e clicca su **Apri**; l'immagine scelta comparirà nella pagina dell'anteprima (**Preview**).
 - B. Per acquisire uno sfondo dalla Mimio Gallery , apri **mimio Tools**, entra nella **Gallery**, naviga fino allo sfondo desiderato, clicca velocemente due volte sull'immagine ed essa comparirà nella pagina in uso. Potrai ora trattare l'immagine sfondo come un normalissimo oggetto.
4. Clicca sulla tendina **Mode**, ed effettua le seguenti scelte : (*opzione non valida per sfondi della Gallery*)
 - a. **Place - Colloca**, per avere lo sfondo nell'angolo superiore sinistro della pagina.
 - b. **Stretch - Estendi**, lo sfondo viene ridimensionato per riempire l'intera pagina.
 - c. **Tile - Rivesti**, lo sfondo si divide in più immagini rivestendo l'intera pagina.
 - d. **Center - Centra**, lo sfondo è collocato nel centro della pagina e non è ridimensionato.
5. Per selezionare a quali pagine applicare lo sfondo, esegui una delle seguenti operazioni :
 - Per applicare lo sfondo alla pagina in uso, clicca sulla tendina di **Apply To** e scegli **Current Page**. Questa opzione è disponibile soltanto dalla visuale Pagina Singola.
 - Per applicare lo sfondo alle pagine selezionate clicca sulla tendina di **Apply To** e scegli **Selected Pages**. Questa opzione è disponibile solo dalla visuale Multi Pagina.
 - Per applicare lo sfondo a tutte le pagine, clicca sulla tendina di **Apply To** e scegli **Whole Document**.
6. Per applicare lo sfondo a tutte le nuove pagine, metti il flag su **All new pages**.





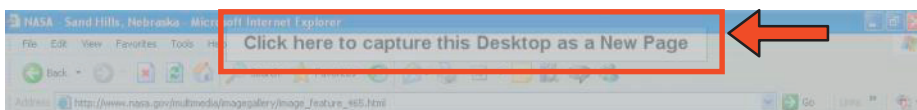

Per inserire il desktop come una nuova pagina mimio Notebook:

1. Attiva lo strumento Screen Clipping (ritaglio) facendo una delle seguenti operazioni:
 - Dal **mimio Notebook** clicca il menù **Insert** e scegli **Screen Clipping** .
 - Dal **mimio Tools** clicca la freccia accanto a **Import Picture**  e scegli **Screen Clipping** .
2. Clicca sull'area denominata **Click here to capture this Desktop as a New Page**.



Per impostare il livello di zoom per una pagina mimio Notebook:

Esegui una delle seguenti:

- Per ingrandire gli oggetti in uso o selezionati clicca **Zoom In**  sulla barra di **mimio Notebook**.
- Per ingrandire su una posizione specifica clicca **Zoom In**  dal **mimio Tools** e clicca sulla posizione zoom desiderata.
- Per ingrandire un'area specifica, clicca **Zoom In**  dal **mimio Tools** e trascina un rettangolo zoom sull'area da delimitare.
- Per rimpicciolire gli oggetti in uso o selezionati, clicca **Zoom Out**  sulla barra di **mimio Notebook**.
- Per rimpicciolire su una posizione specifica, clicca **Zoom Out**  dal **mimio Tools** e clicca sulla posizione zoom desiderata.
- Per ripristinare la pagina al normale livello di zoom, clicca **Zoom Full**  sulla barra di **mimio Notebook** o dal **mimio Tools**.

6.4. Creare “oggetti” nella pagina mimio Notebook con mimio Tools

Dagli strumenti disponibili su mimio Tools è possibile creare diverse applicazioni e/o editare una grande varietà di dati su qualsiasi pagina mimio Notebook. Ogni applicazione creata o dato editato su pagine mimio Notebook viene trattata come un “oggetto”.

Per accedere agli strumenti da disegno (Draw):

1. Avvia il **mimio Tools**.
2. Clicca **Draw**, per disegnare con l'inchiostro o muoverti all'interno della pagina mimio Notebook.

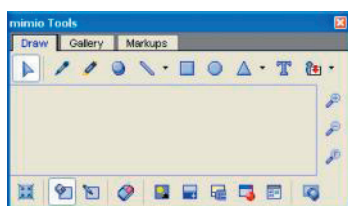

Per disegnare con l'inchiostro (Pen):

1. Clicca **Pen** .

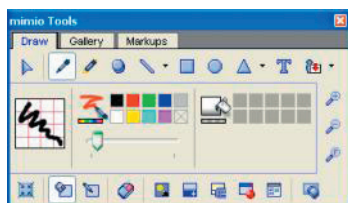

2. Trascina lo spessore (**Thickness**) per regolare l'ampiezza della linea.
3. Per regolare il colore della linea, esegue una delle seguenti operazioni:
 - Per usare un colore già definito, clicca sul colore scelto nella tavolozza (**Color Palette**).
 - Per usare i colori supplementari clicca su **Color Selection**  e scegli quello desiderato
4. Trascina il Mimio Mouse per disegnare tratti di colore.

Per cancellare l'inchiostro (Eraser):

1. Clicca Eraser .

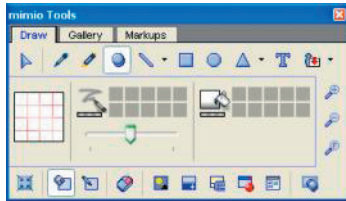

2. Trascina lo spessore (**Thickness**) per regolare l'ampiezza del cancellino.
3. Trascina il cancellino con il Mimio Mouse per cancellare l'inchiostro e i tratti di colore editati.

Per evidenziare una zona (Highlighter):

1. Clicca Highlighter .

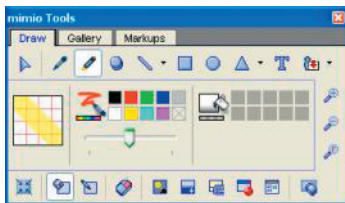







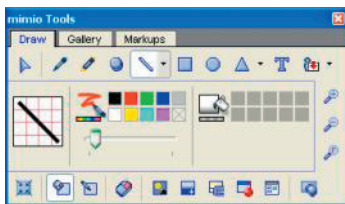

2. Trascina lo spessore (**Thickness**) per regolare l'ampiezza dell'evidenziatore.
3. Per regolare il colore dell'evidenziatore, esegui una delle seguenti operazioni:
 - Per usare un colore già definito, clicca sul colore scelto nella tavolozza (**Color Palette**).
 - Per usare i colori supplementari, clicca su **Color Selection**  e scegli quello desiderato
4. Trascina il Mimio Mouse sulla zona per evidenziarla.

Per tracciare linee (Line):

1. Clicca Line , , , o .



2. Per regolare il tipo di linea clicca la freccia accanto a , , , o  e esegui una delle operazioni:
 - Per scegliere una linea senza alcuna freccia .
 - Per scegliere una linea con la freccia in fondo, seleziona .
 - Per scegliere una linea con una freccia in alto seleziona .
 - Per scegliere una linea con due frecce, seleziona .

3. Trascina lo spessore, (**Thickness**), per regolare l'ampiezza della linea.
4. Per regolare il colore della linea, esegui una delle seguenti operazioni :
 - Per usare un colore già definito, clicca sul colore scelto nella tavolozza (**Color Palette**).
 - Per usare i colori supplementari, clicca su **Color Selection**  e scegli quello desiderato.
5. Trascina il Mimio Mouse per disegnare la linea.

Per tracciare forme (**Rectangle, Ellipse, Polygon**):



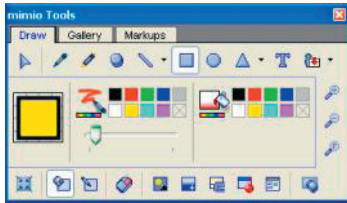

1. Per selezionare il tipo di forma da disegnare, esegui una delle seguenti operazioni :

- Per scegliere un rettangolo, clicca  **Rectangle**.

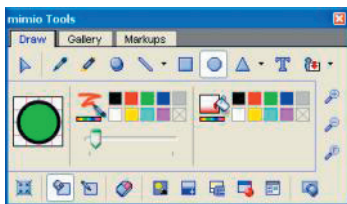







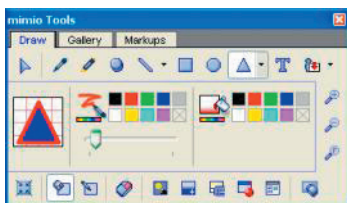



- Per scegliere un ellisse, clicca  **Ellipse**.





- Per scegliere un'altra forma clicca su , , , , o  **Polygon**.



Se la forma non è stata scelta bene, clicca la freccia accanto a , , , , o  **Polygon**





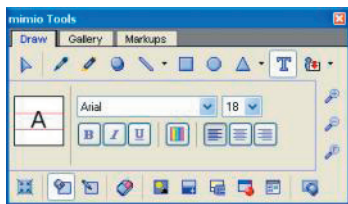

- o Per scegliere un Triangolo Equilatero clicca su  **Equilateral Triangle**.
- o Per scegliere un Triangolo Rettangolo, clicca su  **Right Triangle**
- o Per scegliere la Stella a 5 punte, clicca su  **Five Pointed Star**
- o Per scegliere un Esagono, clicca su  **Hexagon**
- o Per scegliere un Pentagono, clicca su  **Pentagon**

2. Trascina lo spessore (**Thickness**) per aggiustare l'ampiezza della linea di contorno della forma.
3. Per regolare il colore della linea di contorno, esegui una delle seguenti operazioni :
 - Per usare un colore già definito, clicca sul colore scelto nella tavolozza (**Color Palette**).
 - Per usare i colori supplementari, clicca su **Color Selection**  e scegli quello desiderato.
4. Per regolare la quantità sufficiente del colore di riempimento della forma, fai ciò che segue:
 - Per usare qualsiasi colore normale, clicca sul colore scelto nella tavolozza (**Color Palette**) di destra.
 - Per usare i colori supplementari, clicca su **Color Selection**  sempre a destra e scegli quello desiderato.
5. Trascina il Mimio Mouse per disegnare la forma scelta.

Per aggiungere un testo (T):

1. Clicca Text .





2. Per scegliere il tipo di carattere, clicca la freccia sulla tendina del tipo di carattere in uso e seleziona.
3. Per scegliere la dimensione del carattere, clicca la freccia accanto alla dimensione in uso e seleziona.
4. Per scegliere lo stile desiderato, esegui una delle seguenti operazioni:
 - Per il neretto, clicca su **Bold** .
 - Per il corsivo, clicca su **Italic** .
 - Per sottolineare, clicca su **Underline** .
5. Per scegliere il colore clicca sull'icona .
6. Per scegliere il formato del paragrafo, fai una delle seguenti operazioni:
 - Per allineamento a sinistra **Left** .
 - Per allineamento al centro **Center** .
 - Per allineamento a destra **Right** .
7. Per creare la casella dove scrivere il testo, fa una delle seguenti operazioni:
 - Per creare una casella di testo di ampiezza variabile, clicca su un punto della pagina e comincia a scrivere il testo.
 - Per creare una casella di testo di ampiezza fissa, trascina il Mimio Mouse fino all'ampiezza desiderata e comincia a scrivere il testo.

Per inserire immagini o disegni (Import Picture):

Esegui le seguenti operazioni:

- Clicca su **Import Picture**  e si aprirà la cartella Immagini di default, seleziona l'immagine e clicca **Apri**. L'immagine sarà immediatamente importata nella pagina mimio Notebook con il rettangolo di selezione "oggetti", puoi deselegionarla o lavorarla come un normale "oggetto" di mimio Notebook.

Per inserire un ritaglio di schermo (Screen Clipping):

1. Visualizza sullo schermo il file o la pagina da ritagliare ed esegui una delle seguenti operazioni:
 - Dalla barra menù di mimio Notebook clicca **Insert** e scegli **Screen Clipping** .
 - Dal **mimio Tools** clicca la freccia accanto a **Import Picture**  e scegli **Screen Clipping** .
2. Clicca e trascina il Mimio Mouse sull'area che intendi ritagliare. Appena rilasci il tasto del Mimio Mouse la zona selezionata andrà automaticamente nella pagina mimio Notebook al momento in uso.

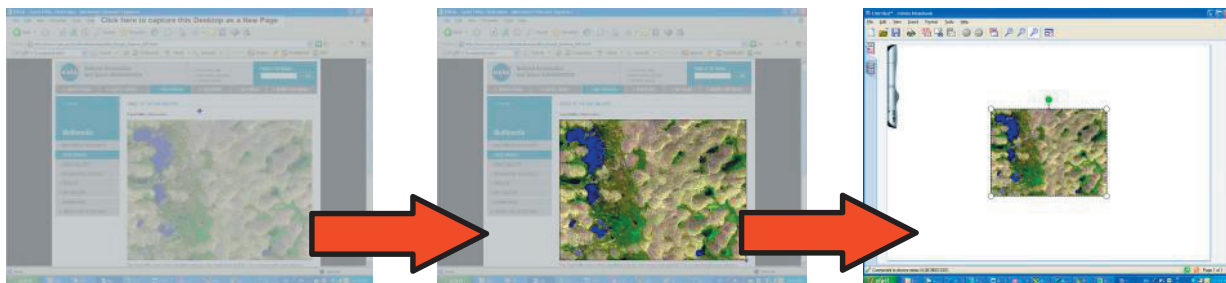



6.5. Modificare gli "oggetti" nella pagina mimio Notebook

Nella pagina mimio Notebook gli "oggetti" possono essere mossi, ruotati, copiati, cancellati e regolati .

Per selezionare gli "oggetti":

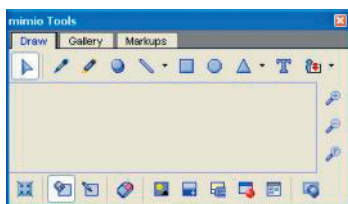
1. Avvia il **mimio Tools**.
2. Clicca **Draw** dalla tabella.



3. Clicca **Selection**  .
4. Fa una delle seguenti operazioni:
 - Per selezionare un singolo "oggetto", clicca sull'"oggetto" che hai scelto.
 - Per selezionare più "oggetti" esegui le seguenti operazioni:
 - Per selezionare un "oggetto" per volta tieni premuto **CTRL** mentre clicchi su ogni "oggetto".
 - Per selezionare gli "oggetti" che sono uno vicino all'altro, trascina sopra di essi la selezione rettangolo con il Mimio Mouse.
 - Per selezionare tutti gli "oggetti" su una pagina clicca **Edit** e scegli **Select All**.

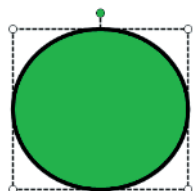

Per deselegionare gli "oggetti":

Esegui le seguenti operazioni:

- Per deselegionare un singolo "oggetto" alla volta tieni premuto **CTRL** mentre clicchi su ogni "oggetto".
- Per deselegionare tutti gli "oggetti", clicca in una qualunque zona bianca della pagina mimio Notebook.

Per spostare gli "oggetti":

1. Seleziona gli "oggetti" da spostare.
2. Posiziona il cursore del mouse sull'"oggetto" da spostare. Il cursore sarà un cursore di movimento .

3. Trascina gli "oggetti" nella loro nuova posizione.

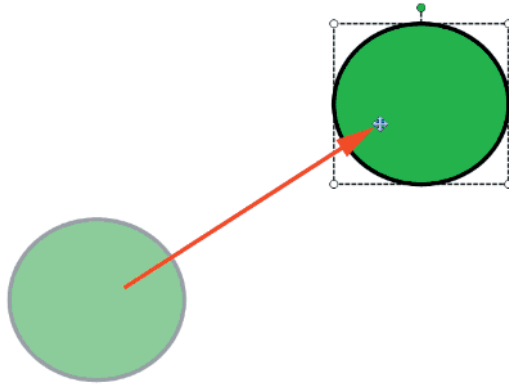

Per ridimensionare gli "oggetti":

1. Seleziona gli "oggetti" da ridimensionare.
2. Posiziona il cursore del Mimio Mouse sopra una delle maniglie di calibratura. Il cursore si trasformerà in cursore di ridimensionamento .
3. Per ingrandire o diminuire la dimensione in una o più direzioni, trascina il Mimio Mouse lontano o vicino dal centro della dimensione desiderata.

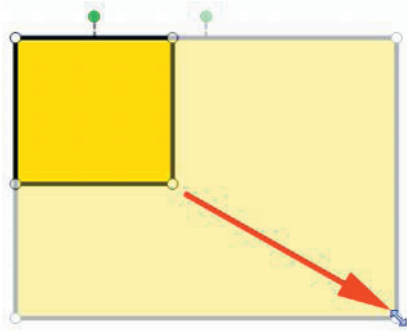

NOTA: Premi e tieni premuto **SHIFT** per comprimere le proporzioni durante l'operazione.

Per ruotare gli "oggetti":

1. Seleziona l'"oggetto" da ruotare.
2. Posiziona il cursore del mouse sulla freccia di rotazione. Il cursore si attiverà per la rotazione .
3. Premi il tasto sinistro del Mimio Mouse sopra uno dei punti verdi di rotazione.
4. Ruota gli oggetti trascinando il Mimio Mouse intorno al centro dell'oggetto.



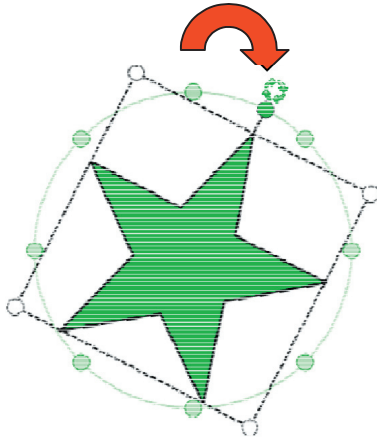

5. Per far scattare l'oggetto ad uno degli incrementi definiti di 45°, sposta il cursore di rotazione e rilascia sul punto predefinito.



Per rimuovere gli "oggetti":

1. Seleziona gli "oggetti" da rimuovere.
2. Clicca **Edit** dal menù e scegli **Delete** .

Per riordinare gli "oggetti":

1. Seleziona gli "oggetti" da riordinare.
2. Esegui una delle seguenti operazioni:
 - Clicca il tasto destro del Mimio Mouse su uno degli "oggetti" e seleziona **Order**.
 - Clicca **Format** dal menù e seleziona **Order**.
3. Per cambiare l'ordine esegui una delle seguenti operazioni:
 - Portare un "oggetto" selezionato in avanti rispetto agli altri seleziona **Front** .
 - Portare un "oggetto" indietro rispetto agli altri, seleziona **Back** .
 - Far avanzare gli "oggetti" di uno scatto seleziona **Forward** .
 - Far indietreggiare gli oggetti di uno scatto seleziona **Backward** .

Per raggruppare gli "oggetti":

1. Seleziona gli "oggetti" da raggruppare.
2. Esegui una delle seguenti operazioni:
 - Tasto destro del Mimio Mouse su uno degli "oggetti" e seleziona **Grouping**.
 - Clicca **Format** dal menù in alto di **mimio Notebook** e seleziona **Grouping**.
3. Clicca **Group** .



Per sciogliere il raggruppamento degli "oggetti":

1. Seleziona gli "oggetti" raggruppati.
2. Esegui una delle seguenti operazioni:
 - Tasto destro del Mimio Mouse su uno degli "oggetti" e seleziona **Grouping**.
 - Clicca **Format** dal menù in alto di **mimio Notebook** e seleziona **Grouping**.
3. Clicca **Ungroup** .



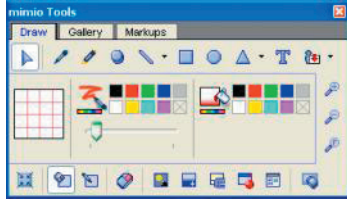



Per regolare le caratteristiche degli “oggetti”:

1. Seleziona gli “oggetti” da regolare.





2. Trascina lo spessore (**Thickness**) per regolare l’ampiezza della linea .
3. Per regolare il colore della linea, fa una delle seguenti operazioni :
 - Per usare un colore già definito, clicca sul colore scelto su **Color Palette**.
 - Per usare i colori supplementari, clicca su **Color Selection**  e scegli il colore desiderato.
4. Per regolare la quantità di colore di riempimento, esegui una delle seguenti operazioni :
 - Per usare qualsiasi colore normale, clicca su qualsiasi colore su **Color Palette**.
 - Per usare i colori supplementari, clicca su **Color Selection**  e scegli il colore desiderato.

Per regolare gli “oggetti” di testo:



1. Clicca due volte sull’ “oggetto” di testo.
2. Seleziona il testo che desideri regolare o inserisci un nuovo testo.
3. Per regolare la serie di caratteri, clicca la freccia accanto al nome del carattere e seleziona il carattere.
4. Per regolare la dimensione del carattere, clicca la freccia accanto alla dimensione in uso e scegli la nuova dimensione.
5. Per regolare lo stile del carattere, esegui una o più delle seguenti operazioni:
 - Per il neretto, clicca **Bold** .
 - Per il corsivo, clicca **Italic** .
 - Per sottolineare, clicca **Underline** .
6. Per regolare il colore del carattere, clicca  **Font Color** .
7. Per regolare il formato del paragrafo, fa una delle seguenti operazioni:
 - Allineare a sinistra, clicca **Left** .
 - Centrare il carattere, clicca **Center** .
 - Allineare a destra, clicca **Right** .

Per copiare gli “oggetti”:

1. Seleziona gli “oggetti” da copiare nella pagina sorgente mimio Notebook.
2. Clicca **Copy** .
3. Seleziona la pagina ricevente mimio Notebook.
4. Clicca **Paste** .

E’ possibile copiare ed inserire gli oggetti anche trascinandoli tra la pagine del file sorgente mimio Notebook .Ink e la pagina del file ricevente Mimio Notebook.

Per trasformare l’inchostro digitale in un “oggetto” di testo (Write Recognition):

1. Seleziona gli “oggetti” da trasformare. Tutti gli “oggetti” scelti verranno trasformati in “oggetti” di testo.
2. Esegui una delle seguenti operazioni :
 - Clicca a destra su qualsiasi “oggetto” e seleziona (individua inchiostro) **Recognize Ink** .
 - Clicca **Tools** dal menù e scegli **Recognize Ink** .

Per disporre gli “oggetti” allineandoli sullo sfondo a griglia (Grid):

1. Esegui una delle seguenti operazioni per aprire la finestra delle impostazioni Grid :
 - Clicca a destra dentro la pagina mimio Notebook e seleziona **Grid** dal menù.
 - Clicca **View** dal menù e scegli **Grid**.



2. Per consentire agli “oggetti” di disporsi allineati nella griglia, controlla **Snap objects to grid**.
3. Per consentire agli “oggetti” di disporsi allineati agli angoli, controlla **Snap objects to angles**.
4. Per regolare la spaziatura dei quadrati della griglia, inserisci il valore desiderato nel campo **Spacing** (spaziatura).
5. Per mostrare una griglia visibile sullo schermo, controlla **Display grid on screen**.
6. Per rendere l'impostazione griglia permanente per tutte le nuove pagine mimio Notebook, controlla **Set as default for all new Notebooks** (imposta come predefinito per tutte le nuove pagine Notebook).

6.6. Collegare gli “oggetti” con un collegamento ipertestuale

Gli “oggetti” possono essere collegati tra loro e quindi avere un collegamento ipertestuale. I collegamenti ipertestuali possono aprire files, pagine web, o più semplicemente aprire una pagina diversa all'interno di mimio Notebook. Quando in un “oggetto” è presente un collegamento ipertestuale, comparirà un link (collegamento) nella parte inferiore sinistra dell' “oggetto” stesso.



Per aggiungere agli “oggetti” un nuovo collegamento ipertestuale:

1. Selezionare gli “oggetti” che desideri siano collegati con un link ad altre applicazioni.
2. Esegui una delle seguenti operazioni :
 - Clicca a destra su uno degli “oggetti” desiderati o su ogni punto di controllo delimitato. In fondo al menù seleziona **Hyperlink**.
 - Clicca su **Insert** dal menù del Mimio Notebook. In fondo al menù **Insert** seleziona **Hyperlink**.
3. Dalla finestra di Edit hyperlink indica ciò a cui vuoi che l' “oggetto” sia collegato. Se lo vuoi collegare ad un file esterno clicca **Browse** o semplicemente inserisci il nome file o l'indirizzo della pagina web.

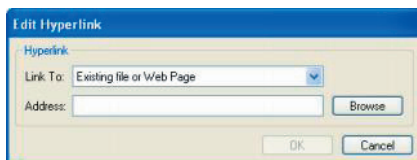

Per togliere dagli “oggetti” un collegamento ipertestuale esistente:

1. Seleziona gli “oggetti” ai quali vuoi togliere il collegamento ipertestuale.
2. Esegui una delle seguenti operazioni:

- Clicca a destra su qualunque degli “oggetti” o su ogni punto di controllo delimitato. In fondo al menù seleziona **Hyperlink**.
 - Clicca su **Insert** dal menù del **mimio Notebook**. In fondo al menù **Insert** seleziona **Hyperlink**.
3. Nella finestra di Edit hyperlink clicca **Remove Link**.

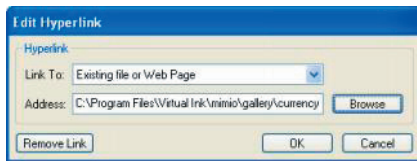

Per entrare nel collegamento ipertestuale:

Clicca sul simbolo di **Hyperlink** , collocato nell'angolo in basso a sinistra di un “oggetto”.

6.7. Sistemare le impostazioni di mimio Notebook

Le impostazioni del mimio Notebook forniscono le opzioni per impostare alcuni parametri generali riguardanti: le applicazioni di Mimio Studio, la modalità d'interazione normale con i dispositivi mimio Xi e il trattamento di dati ad inchiostro digitale registrati e memorizzati su un dispositivo mimio Xi.

Per accedere alle impostazioni del mimio Notebook:

1. Apri le impostazioni di **mimio Studio Settings**.
2. Clicca **mimio Notebook** .

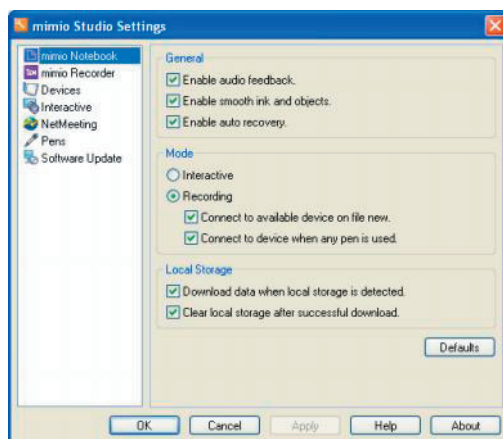

Per regolare le impostazioni generali di mimio Notebook:

1. Per regolare l'uso del feedback audio fai flag su **Enable audio feedback**. Usa questa impostazione se vuoi sentire l'audio per eventi software o hardware Mimio. Togli il flag per disabilitare l'opzione.
2. Per regolare l'uso uniforme di inchiostro e oggetti, fai flag su **Enable smooth ink and objects**. Usa questa impostazione per editare gli “oggetti” e l'inchiostro uniformi. Non controllare questo dato può rendere più pesante l'applicazione. Togli il flag per disabilitare l'opzione.
3. Per avere il recupero automatico dei dati nell'eventualità di una rottura, fai flag su **Enable auto recovery**. Quando viene attivata questa opzione il mimio Notebook salverà i dati nel formato .INK in un file di scorta (back up) ogni 10 minuti. Togli il flag per disabilitare l'opzione.

Avviare il mimio Notebook per la modalità Interactive :

Metti il flag su **Interactive**.

Avviare il mimio Notebook per la modalità Capture:

1. Metti il flag su **Recording**.
2. Per connettere automaticamente a Mimio Notebook dei nuovi dispositivi, fai flag su **Connected to available device on file New**
3. Per aprire automaticamente un Mimio Notebook in modalità Capture quando si utilizza una penna Mimio Stilo fai flag su **Connect to device when any pen is used**.

Per scaricare automaticamente l'inchiostro digitale su una nuova pagina mimio Notebook:

Metti il flag su **Download data when local storage is detected**.

Per cancellare automaticamente l'inchiostro digitale dopo averlo scaricato :

Metti il flag su **Clear local storage after a successful download**.



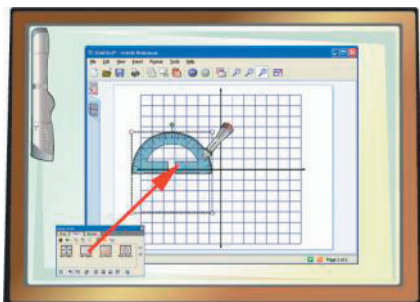

Capitolo 7: Usare la galleria (Gallery) di mimio Tools



Leggi questa sezione per sapere come introdurre il contenuto della galleria di mimio Tools nelle tue presentazioni mimio Notebook.

7.1. Navigare la galleria di mimio Tools

La galleria di mimio Tools contiene scene organizzate di sfondi ed immagini. Ci sono 4 tipi di elementi nella galleria mimio Tools: cartelle, gallerie, immagini e sfondo.





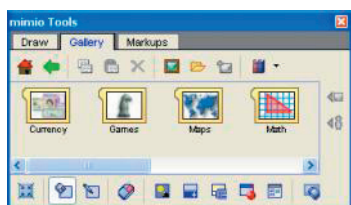

1.  **Cartelle** – Una cartella si usa per organizzare le gallerie in gruppi. Una cartella può contenere altre cartelle o gallerie.
2.  **Galleria** – Una galleria si usa per organizzare sfondi e immagini collegate. Una galleria contiene solo sfondi e immagini.
3.  **Immagine** - Un'immagine può essere inserita come un oggetto in qualunque pagina Notebook
4.  **Sfondo** – Uno sfondo si può inserire nello sfondo di qualunque pagina Notebook.

Per accedere alla galleria di mimio Tools:

1. Avvia il **mimio Tools**.
2. Clicca su **Gallery** nel **mimio Tools**.



Per navigare nella galleria di mimio Tools:

1. Clicca **Home**  per tornare al livello superiore (cioè all'inizio) della galleria.
2. Clicca su **Up**  per spostarti di un livello indietro nella galleria.
3. Clicca due volte su cartelle **Folder**  e su gallerie **Gallery**  per aprire e vedere i contenuti.
4. Clicca su immagini **Pictures**  per visionare le immagini disponibili nella galleria.
5. Clicca **Background**  per visionare gli sfondi disponibili nella galleria.

Per selezionare gli elementi nella galleria di mimio Tools:

Esegui una delle seguenti operazioni:

1. Per selezionare un singolo elemento della galleria, clicca su quell'elemento .
2. Per selezionare più elementi nella galleria, esegui una delle seguenti operazioni :
 - Per selezionare un elemento alla volta, tieni premuto **CTRL** mentre clicchi su ogni elemento .
 - Per selezionare elementi uno vicino all'altro , trascina con il Mimio Mouse una sezione rettangolare di selezione sugli elementi.
 - Per selezionare una serie di elementi, clicca sul primo elemento e poi tieni abbassato **SHIFT** mentre clicchi sull'ultimo elemento della galleria da selezionare .
3. Per selezionare tutti gli elementi, clicca a destra e scegli **Select All**.

Per deselegionare gli elementi nella galleria di mimio Tools:

Esegui una delle seguenti operazioni:

- Per deselegionare un elemento alla volta, tieni premuto **CTRL** mentre clicchi su ogni elemento .
- Per deselegionare tutti gli elementi, clicca in qualsiasi spazio vuoto nella galleria di mimio Tools.

7.2. Inserire gli elementi della galleria in una pagina mimio Notebook

Tutto il contenuto della galleria di mimio Tools può essere inserito direttamente in qualsiasi pagina mimio Notebook.

Per inserire le immagini della galleria in una pagina mimio Notebook:

1. Naviga la galleria fino al livello desiderato .
2. Clicca **Pictures**  per visionare le immagini disponibili nella galleria .



3. Individua l'immagine da inserire.
4. Clicca velocemente due volte sull'immagine da inserire ed essa comparirà nella pagina mimio Notebook in uso.

Per inserire gli sfondi della galleria in una pagina mimio Notebook:

1. Naviga la galleria fino al livello desiderato .
2. Clicca **Backgrounds**  per visionare gli sfondi disponibili nella galleria .

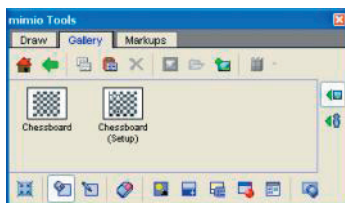

3. Individua lo sfondo da inserire.
4. Clicca velocemente due volte sullo sfondo da inserire ed esso comparirà nella pagina mimio Notebook in uso.

7.3. Aggiungere dei contenuti personalizzati nella galleria di mimio Tools

La galleria di mimio Tools è completamente espandibile e modificabile, permettendo agli utenti di aggiungere le loro proprie cartelle, gallerie, immagini e sfondi .

Per aggiungere nuove cartelle alla galleria:

1. Naviga fino alla posizione d'inserimento desiderata . La cartella può essere inserita nel livello superiore della galleria o in altre cartelle .
2. Clicca **New Folder** .

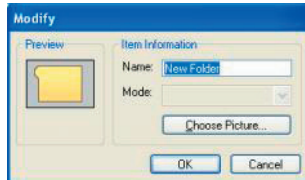

3. Inserisci un nome per la nuova cartella nel campo **Name**.
4. (facoltativo) Clicca **Choose Picture** per selezionare un'immagine in anteprima per la nuova cartella .

Per aggiungere nuove gallerie alla galleria:

1. Naviga fino alla posizione d'inserimento desiderata . Le nuove gallerie si possono inserire nel fondo della stessa galleria o in cartelle.
2. Clicca **New Gallery** .

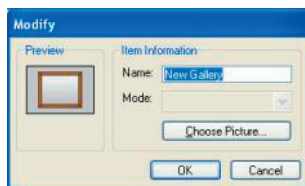

3. Inserisci un nome per la nuova galleria nel campo **Name**.
4. (facoltativo) Clicca **Choose Picture** per selezionare un'immagine in anteprima per la nuova galleria.

Per aggiungere nuove immagini alla galleria:

1. Naviga fino alla posizione d'inserimento desiderata . Le immagini si possono inserire nella sezione immagini della galleria .
2. Clicca **Insert Image** .

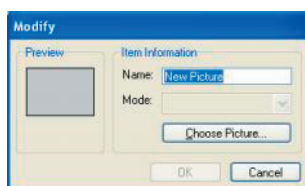

3. Inserisci un nome per la nuova immagine nel campo **Name**.
4. Clicca **Choose Picture** per selezionare la nuova immagine da un file archivio e vederla in anteprima.

Clicca su **OK** per confermare l'inserimento.

Per aggiungere nuovi sfondi alla galleria:

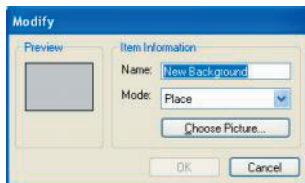

1. Naviga fino alla posizione d'inserimento desiderata . Gli sfondi si possono inserire nella sezione sfondi della galleria.
2. Clicca **Insert Image** 



3. Inserisci un nome per il nuovo sfondo nel campo **Name**.
4. Clicca **Choose Picture** per selezionare il nuovo sfondo .
5. Seleziona il display **Mode** per il nuovo sfondo:
 - a. **Place** - l'immagine di sfondo è posizionata nell'angolo superiore sinistro della pagina .
 - b. **Stretch** - l'immagine di sfondo viene ridimensionata per riempire l'intera pagina .
 - c. **Tile** - l'immagine di sfondo è suddivisa in tessere e copre l'intera pagina.
 - d. **Center** - l'immagine e' collocate al centro della pagina e non è ridimensionata .

Clicca su **OK** per confermare l'inserimento.

Per copiare gli elementi della galleria già esistenti :

1. Nella galleria seleziona gli elementi esistenti da copiare.
2. Esegui una delle seguenti operazioni:
 - Clicca **Copy**  e poi clicca **Paste** 
 - Tieni premuto **SHIFT** e trascina gli elementi della galleria da copiare.

Per rimuovere gli elementi della galleria:

1. Nella galleria seleziona gli elementi da rimuovere.
2. Clicca **Delete** .

Per organizzare gli elementi della galleria:

1. Nella galleria seleziona gli elementi da organizzare .
2. Trascina gli elementi da riorganizzare nella loro nuova posizione .

7.4. Lavorare con i files catalogo (.mcf)

Intere gallerie si possono esportare o importare dalla/nella galleria di Mimio Tools usando i files catalogo salvati nel formato .mcf.

Per esportare un contenuto ad un file catalogo:

1. Naviga fino alla sezione cartella della galleria desiderata.
2. Seleziona le cartelle e le gallerie che vuoi esportare .

3. Clicca sulla tendina a destra di **Catalog**  e scegli **Export Catalog** .

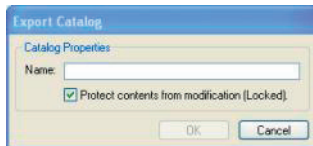

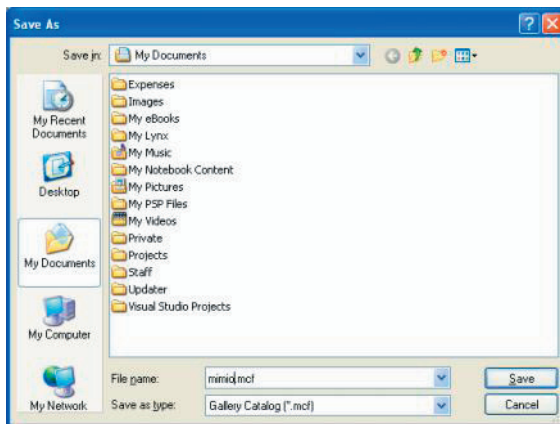

4. Inserisci un nuovo nome per il tuo file catalogo.
5. Facoltativamente, puoi cliccare sull'opzione **Protect contents from modification (Locked)** (proteggi i contenuti dalla modifica – bloccati), per proteggere il contenuto esportato dalla possibilità di essere modificato da altri utenti
6. Clicca **OK**.



7. Inserisci un nome per il file e scegli una posizione cartella dove salvare il contenuto della galleria di mimio Tools in un file catalogo specificato.

Per importare il contenuto da un file catalogo:

1. Naviga fino alla cartella della galleria desiderata, su cui importare contenuto .
2. Esegui una delle seguenti operazioni :
 - Clicca sulla freccia di destra di **Catalog**  e scegli **Import Catalog** .
Quest'operazione aprirà la finestra dove sono contenuti i file catalogo o altrimenti naviga fino a quello desiderato.
 - Seleziona il file catalogo da importare e clicca su **Apri**. Il contenuto del file catalogo verrà importato nella cartella della galleria precedentemente selezionata .
 - Clicca due volte sul file catalogo da importare ed esso importerà il contenuto nella cartella della galleria precedentemente selezionata.

Capitolo 8: Usare i Markups di mimio Tools

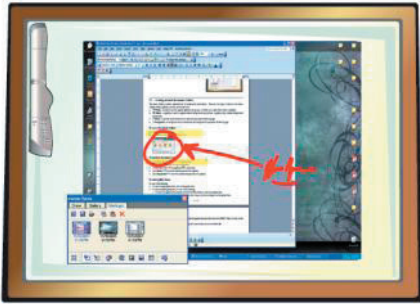

Leggi questa sezione per imparare a lavorare con i Markups sullo schermo, e come poterli inserire nelle presentazioni Notebook e in altre applicazioni .

8.1. Navigare con i Markups di mimio Tools

I Markups di mimio Tools contengono tutte le applicazioni create sullo schermo mentre si è nella modalità Screen Markup (Schermo bloccato).

Per accedere ai Markups di mimio Tools :

1. Avvia il **mimio Tools**.
2. Clicca su **Markups** nel **mimio Tools**.



Per selezionare gli screen markups (Schermi bloccati):

Esegui una delle seguenti operazioni :

1. Per selezionare un singolo screen markup , clicca due volte sullo screen markup desiderato.
2. Per selezionare più screen markup , esegui una delle seguenti operazioni :
 2. Per selezionare uno screen markup alla volta, tieni premuto **CTRL** mentre clicchi su ogni screen markup.
 3. Per selezionare più screen markups uno vicino all'altro, trascina un rettangolo di selezione sugli screen markups.
 4. Per selezionare una serie di screen markups, clicca sul primo screen markup e poi tieni premuto **SHIFT** mentre clicchi sull'ultimo screen markup .
3. Per selezionare tutti gli screen markups, clicca a destra per aprire il menù dei contenuti e scegli **Select All**.

Per deselegionare gli screen markups :



Esegui una delle seguenti operazioni :

1. Per deselegionare uno screen markup alla volta, tieni premuto **CTRL** mentre clicchi su ogni screen markup.
2. Per deselegionare tutti gli screen markups, clicca in qualsiasi zona vuota dei Markups di mimio Tools.



8.2. Trasferire gli screen markups

Gli screen markups possono essere trasferiti dal mimio Tools sezione Markups direttamente nelle pagine mimio Notebook in uso, in altre applicazioni, o persino in uno o più files.

Per trasferire gli screen markups in un mimio Notebook:

1. Seleziona gli screen markups da trasferire .
2. Esegui una delle seguenti operazioni :
 - b. Clicca **Import into Notebook** .
 - c. Clicca due volte sugli screen markups selezionati .
 - d. Clicca **Copy** , seleziona il Notebook ricevente , e clicca **Paste** .
 - e. Trascina gli screen markups selezionati nel notebook ricevente .

Per trasferire gli screen markups in un' altra applicazione:

1. Seleziona gli screen markups da trasferire .
2. Esegui una delle seguenti operazioni :
 - Clicca **Copy** , seleziona l' applicazione ricevente e, clicca **Paste** .
 - Trascina gli screen markups selezionati nell' applicazione ricevente.

Per trasferire gli screen markups in un file:

1. Seleziona gli screen markups da trasferire .
2. Clicca **Save** .

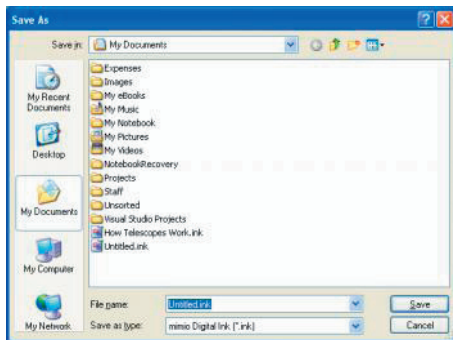

3. Nella tendina **Save as type** scegli il giusto formato per salvare il file.

Per stampare gli screen markups:

1. Seleziona gli screen markups da stampare .

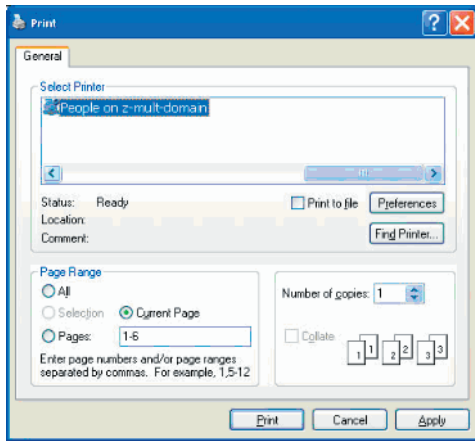

2. Clicca **Print** .



8.3. Organizzare gli screen markups

Gli screen markups si possono copiare, muovere, cancellare dai Markups di mimio Tools. Automaticamente gli screen markups vengono classificati (ordinati) per data di creazione, con il markup più recente sulla sinistra e il più vecchio sulla destra.

Per copiare gli screen markups esistenti:

1. Seleziona gli screen markups da copiare.
2. Esegui una delle seguenti operazioni:
 - Clicca **Copy**  e poi clicca **Paste**  per un singolo screen markup
 - Tieni premuto **SHIFT** cliccando su più screen markups per copiarne più di uno.

Per rimuovere gli screen markups:

1. Seleziona gli screen markups da rimuovere.
2. Clicca **Delete** .

Per organizzare gli screen markups:

1. Seleziona gli screen markups da organizzare.
2. Trascina gli screen markups da organizzare nella loro nuova posizione.

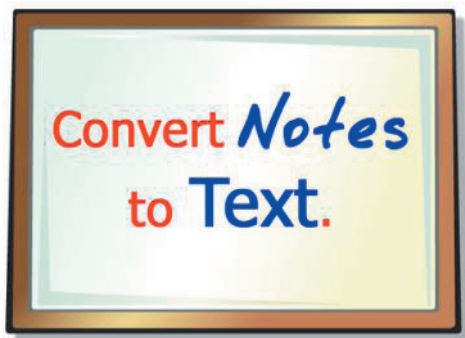

Leggi questa sezione per imparare come inserire un testo nelle presentazioni mimio Notebook o in altre applicazioni.

9.1. Lavorare con lo strumento mimio Text Tool

Lo strumento mimio Text Tool fornisce una serie di funzioni per inserire un testo nella pagina Mimio Notebook o in qualsiasi altra applicazione. Lo strumento mimio Text Tool ha tre modalità di inserimento del testo: la "Tastiera a video", la modalità "Scrivere ovunque", e la modalità "Blocco per scrivere".

Lo strumento mimio Text Tool può essere usato con la Mimio Stilo quando si è in modalità Interactive. Si può anche usare lo strumento mimio Text Tool con il tuo Mimio Mouse o altro dispositivo input (di inserimento) mentre sei seduto allo schermo del computer.

La modalità "Tastiera a video" ti permette di inserire un testo attraverso la funzione "Tastiera a video".

La modalità "Scrivi ovunque" ti permette di inserire un testo scrivendo ovunque sullo schermo. La tua scrittura viene trasformata automaticamente in testo e inserita nell'applicazione in uso.

La modalità "Blocco per scrivere" ti permette di inserire un testo attraverso un piccolo blocco di scrittura a video. La tua scrittura viene trasformata automaticamente in testo e inserita nell'applicazione in uso.

Per cambiare lo strumento mimio Text Tool:



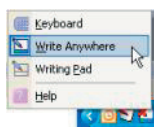

1. Clicca a destra **mimio Text**   **Tool** su una delle icone presenti nell'area della barra delle funzioni per aprire lo strumento mimio Text Tool.



2. Esegui una delle seguenti operazioni:
 - Per selezionare e abilitare la "Tastiera a video", seleziona **Keyboard**.
 - Per selezionare "Scrivi ovunque", seleziona **Write Anywhere** .
 - Per selezionare il "Blocco per scrivere", seleziona **Writing Pad**.





Abilitare lo strumento mimio Text Tool:

Esegui una delle seguenti operazioni:

- Per abilitare lo strumento mimio Text Tool attualmente selezionato, esegui una delle seguenti operazioni:
 - Clicca **Write Anywhere** , **Writing Pad**  o **Keyboard**  nella tabella del sistema.
 - Clicca **mimio Text**  **Tool** nella parte bassa del mimio Tools.
- Per attivare una funzione non al momento selezionata, devi cliccare su mimio Text Tool ed effettuare un'altra scelta.

Disabilitare lo strumento mimio Text Tool:

Esegui una delle seguenti operazioni:

- Clicca **Write Anywhere** , **Writing Pad** , o **Keyboard**  nell'area della barra delle funzioni.
- Clicca **mimio Text**  **Tool** nella parte bassa del mimio Tools.
- Chiudi la finestra di applicazione dello strumento mimio Text Tool.

9.2. Usare la funzione "Tastiera a video" (Keyboard)

La funzione "Tastiera a video" ti permette di inserire un testo nelle tue applicazioni.

Per usare la "Tastiera a video" (Keyboard):

1. Attiva la funzione **Keyboard**  dall'area della barra degli strumenti o premendo **Text Tool** dal **mimio Tools** se attivato su "Tastiera a video"



2. Clicca a sinistra in un punto della pagina mimio Notebook o di un'altra applicazione. Si aprirà la finestra che riceverà il testo, mettendo a fuoco la tastiera.
3. Inizia a scrivere premendo i tasti virtuali sulla "Tastiera a video", e il testo apparirà dentro alla finestra là dove è posizionato il cursore. Puoi cambiare la posizione della finestra ogni volta per cominciare e indirizzare un nuovo testo.





9.3. Usare la funzione “Scrivi Ovunque” (Write Anywhere)

La funzione “Scrivi Ovunque” si può usare per inserire un testo scrivendo in qualunque spazio (zona) dello schermo con lo Mimio Stilo interattivo nella modalità Interactive. Puoi usare la funzione “Scrivi ovunque” anche con il tuo Mimio Mouse o altro dispositivo input (di inserimento) mentre sei seduto allo schermo del computer.

Per usare la funzione “Scrivi ovunque” (Write Anywhere):

1. Abilita la funzione **Write Anywhere**  cliccando a destra sull'icona nella barra delle funzioni.



2. Premi il tasto **T** del **mimio Tools** e poi clicca in un qualsiasi punto della tua pagina mimio Notebook.
3. Si aprirà la finestra per il testo. Scrivi ovunque sullo schermo. La tua scrittura verrà automaticamente trasformata in testo e inserita nell'applicazione in uso.
4. Usa i tasti sullo schermo al posto dei tasti comunemente usati :
 - Per il tasto **BACKSPACE**, clicca **Backspace** .
 - Per il tasto **ENTER**, clicca **Enter** .
 - Per il tasto **TAB**, clicca **Tab** .
 - Per il tasto **SPACE**, clicca **Space** .

L'opzione “Scrivi ovunque” riconosce anche il gesto della mano per tasti più usati, vedi sezione 9.5.





9.4. Usare la funzione “Blocco per scrivere” (Writing Pad)

La funzione “Blocco per scrivere” ti permette di inserire un testo attraverso un piccolo blocco per scrivere posto sullo schermo con la Mimio Stilo interattivo nella modalità Interactive. Puoi anche usare il “Blocco per scrivere” con il tuo Mimio Mouse o altro dispositivo input (di inserimento) mentre sei seduto allo schermo del computer.

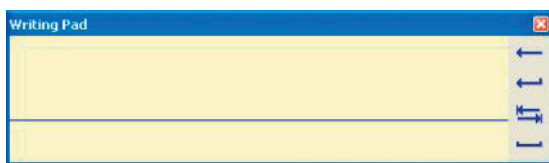
Per usare la funzione “Blocco per scrivere” (Writing Pad):

1. Abilita la funzione **Writing Pad**  cliccando a destra sull'icona nella barra delle funzioni.



2. Attiva sullo schermo la finestra per il testo (vedi sezione 9.3.2)
3. Scrivi entro la spazio giallo del “Blocco per scrivere”. La tua scrittura sarà inserita nella finestra precedentemente attivata e sarà poi trasferita in testo nell'applicazione in uso.
4. Usa i tasti sullo schermo al posto dei tasti comunemente usati :
 - Per usare il **BACKSPACE**, clicca **Backspace** .
 - Per usare **ENTER**, clicca **Enter** .
 - Per usare il **TAB**, clicca **Tab** .
 - Per usare lo **SPACE**, clicca **Space** .

L'opzione “Blocco per scrivere” riconosce anche il gesto della mano per i tasti più usati, vedi sezione 9.5.

9.5. Usare i gesti delle mani (movimenti)

Il riconoscimento del gesto (movimento) permette alle abbreviazioni scritte a mano di essere riconosciute automaticamente come tasti comunemente utilizzati . Sia la funzione “Scrivi Ovunque” che la funzione “Blocco per scrivere”, supportano il riconoscimento del gesto .

Per premere BACKSPACE (tasto di ritorno):

Traccia una linea da destra a sinistra .

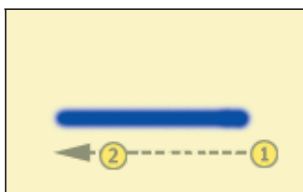

Per premere ENTER:

Traccia una linea collegata dall'alto in basso e poi da destra a sinistra .

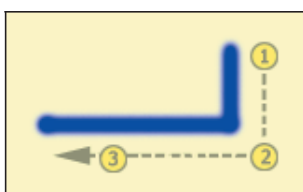

Per premere TAB:

Traccia una linea collegata dal basso verso l'alto e poi da sinistra verso destra .

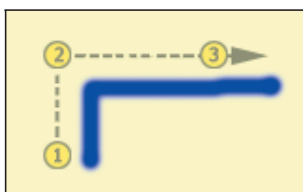

Per premere SPACE:

Traccia una linea collegata dal basso verso l'alto e poi da destra verso sinistra .

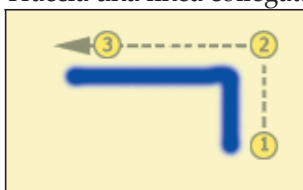

Capitolo 10: Usare il mimio Recorder



Leggi questa sezione per imparare ad usare mimio Recorder, per creare filmati delle tue presentazioni Mimio con il supporto dell'audio sincronizzato.

10.1. Lavorare con mimio Recorder (modalità registrazione audio-video)

mimio Recorder fornisce una serie di strumenti per registrare le tue interazioni in un file **.AVI** (Audio Video Interleaved) con l'opzione di registrare anche il suono.

Per aprire Mimio Recorder:

Esegui una delle seguenti operazioni:

- Clicca due volte su **mimio Recorder** nella tua Desktop.
- Click destro **mimio** nella barra delle funzioni e seleziona **mimio Recorder**.

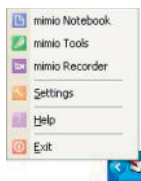

- Clicca **Start Menù**, clicca **Tutti i Programmi**, clicca **mimio**, e seleziona **mimio Recorder**.

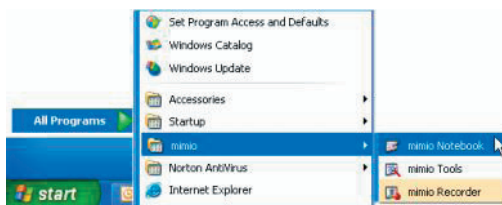

- Avvia il **mimio Tools** e clicca **Recorder**.

Per salvare una registrazione:

1. Clicca **File** e scegli **Save** 

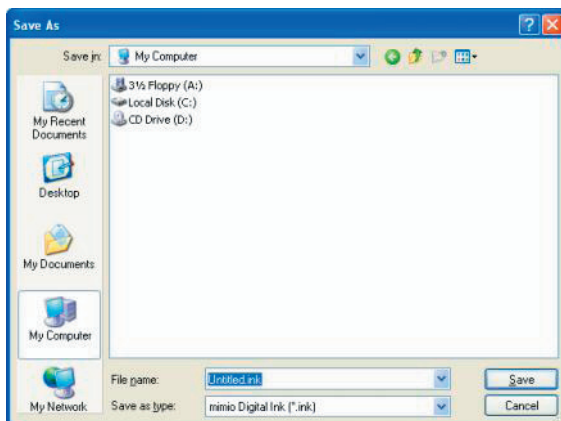

2. Nella lista **Save as type** scegli il formato di salvataggio desiderato.
3. Clicca **Save**.





Per uscire da Mimio Recorder:

Clicca **Close** .

10.2. Registrare una presentazione

mimio Recorder può essere usato per registrare facilmente presentazioni utilizzando caratteristiche standard di registrazione, pausa, stop e play.

Per avviare una nuova registrazione:

1. Apri il **mimio Recorder**.
2. Esegui una delle seguenti operazioni:
 - Per iniziare a registrare usando l'ultima opzione di registrazione selezionata (Record Desktop by default), clicca **Record** .
 - Clicca sulla piccola freccia in basso a destra di **Record**  per aprire la lista delle opzioni.
Seleziona le opzioni di registrazione più appropriate:
 - Registrare l'intera desktop, scegli **Record Desktop** 
 - Registrare una finestra, scegli **Record Window** 
 - Registrare una zona su schermo scegli **Record Area** 

Mentre è in registrazione, il **mimio Recorder** si ridurrà a icona e apparirà nella casella funzioni come **mimio Recorder** .

Per mettere in pausa una registrazione:

1. Clicca sull'icona **mimio Recorder** . Questo metterà in pausa la registrazione in atto e aprirà il **mimio Recorder**.
2. Esegui una delle seguenti operazioni:
 - Per riprendere la registrazione, clicca **Record** .
 - Per terminare la registrazione, clicca **Stop** .

Per fermare una registrazione :

1. Metti in pausa la registrazione video.
2. Clicca **Stop** .

Per vedere in anteprima una registrazione :

1. Metti in pausa la registrazione video.
2. Clicca **Play** . Questo aprirà il tuo lettore multimediale per vedere la tua clip registrata . Chiudi il lettore prima di iniziare una nuova registrazione .

Capitolo 11: Usare Mimio con NetMeeting di Microsoft®



Leggi questa sezione per imparare ad usare Mimio con NetMeeting di Microsoft (Incontro in rete Microsoft).

11.1. Allestire mimio Studio con NetMeeting (Incontri in rete)

mimio Studio è in grado di collegare automaticamente il tuo mimio Xi ad una sessione aperta di NetMeeting. Mimio Studio e NetMeeting si possono usare assieme sia in modalità Interactive che in modalità Capture.

Per usare NetMeeting in modalità Interactive:

1. Avvia l'applicazione **NetMeeting**. Se necessario consulta le istruzioni NetMeeting di Microsoft.
2. Avvia il **mimio Studio Settings** in modalità **Interactive**.
3. Usa la penna Mimio Stilo per selezionare strumenti e aggiungere contenuti alla lavagna NetMeeting.

Per usare NetMeeting in modalità Capture:

1. Avvia l'applicazione **NetMeeting** e attiva la lavagna NetMeeting. Se necessario consulta le istruzioni NetMeeting di Microsoft.
 2. Comincia ad usare le penne Mimio Stilo ed il Cancellino Mimio per editare inchiostro digitale direttamente nella lavagna NetMeeting.
-

11.2. Regolare le installazioni di NetMeeting

Le installazioni NetMeeting ti permettono di abilitare/disabilitare il supporto NetMeeting di Microsoft e di regolare il dispositivo collegato con la lavagna NetMeeting.

Per accedere alle installazioni di NetMeeting:

1. Apri le installazioni di **mimio Studio Settings**.

2. Clicca **NetMeeting** .

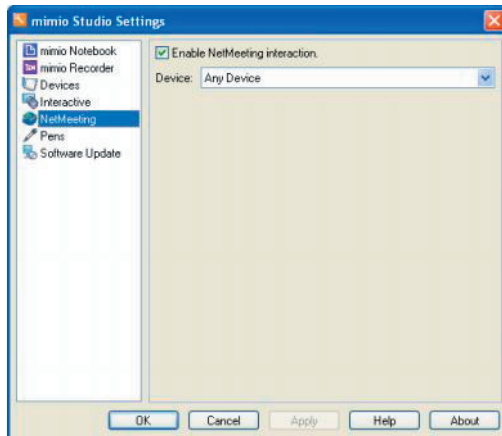

Per attivare l'interazione con NetMeeting :

Controlla ed eventualmente metti il flag su **Enable NetMeeting Interaction.**

Per disattivare l'interazione con NetMeeting :

Controlla ed eventualmente toglie il flag su **Enable NetMeeting Interaction.**

Per allestire il supporto NetMeeting per un particolare dispositivo Mimio Xi:

Clicca su **Device** e seleziona dalla tendina il dispositivo Mimio Xi da usare con NetMeeting.

Capitolo 12: Gli aggiornamenti software di mimio Studio



Leggi questa sezione per imparare come controllare e installare gli aggiornamenti software del tuo mimio Studio.

12.1. Usare gli aggiornamenti software

Le installazioni degli aggiornamenti software ti permettono di controllare ed installare aggiornamenti software per il tuo mimio Studio.

Per accedere agli aggiornamenti software :

1. Apri le installazioni di **mimio Studio Settings**.
2. Clicca **Software Update** .

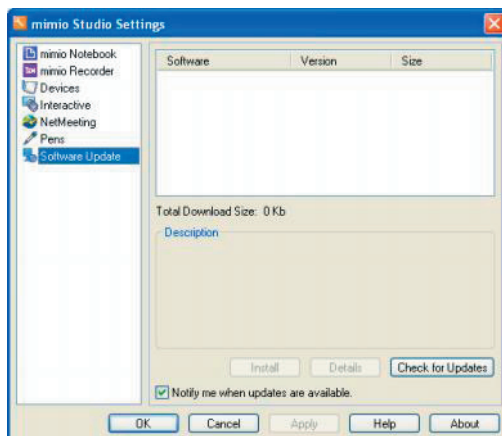

Per controllare gli aggiornamenti software :

Esegui una delle seguenti operazioni:

- Per controllare manualmente gli aggiornamenti disponibili, clicca su **Check for Updates**.
- Per controllare automaticamente gli aggiornamenti disponibili, fai il flag su **Notify me when updates are available** e clicca **OK** o **APPLY** per salvare gli aggiornamenti.

Per installare gli aggiornamenti software :

1. Controlla gli aggiornamenti disponibili.
2. Seleziona gli aggiornamenti che vuoi installare dalla lista **Software** degli aggiornamenti disponibili.
3. Clicca **Install**.

Capitolo 13: Consigli per la localizzazione e riparazione dei guasti



La maggior parte dei problemi sorti con Mimio si possono risolvere velocemente seguendo i consigli di questo capitolo .

13.1. Localizzare e riparare guasti di mimio Xi e Lavagna Mimio

Questa sezione descrive i problemi comuni di mimio Xi, della lavagna Mimio e come si possono risolvere .

Se l'inchiostro digitale registrato appare ineguale o intermittente :

- Controlla se nella tua stanza o nel tuo ufficio viene usato un rivelatore di movimento marca "Wattstopper". Purtroppo è impossibile che il dispositivo Wattstopper e il dispositivo mimio Capture operino simultaneamente nella medesima stanza . E' possibile sostituire le unità "Wattstopper" con unità "SensorSwitch" (<http://www.sensorswitch.com/>) che sono compatibili con i dispositivi mimio Xi.
- Controlla per vedere se il dispositivo mimio Xi è esposto alla luce diretta del sole . La luce del sole, diretta su mimio Xi, comporta questa conseguenza: i sensori IR (Infrarossi) del mimio Xi vengono "inondati" di IR facendo sì che il mimio Capture non funzioni . Riposiziona la lavagna o il mimio Xi lontano dalla luce solare diretta o abbassa le tapparelle o le veneziane della stanza.

13.2. Localizzare e riparare i guasti di mimio Wireless

Questa sezione descrive i comuni problemi del mimio Wireless e come si possono risolvere .

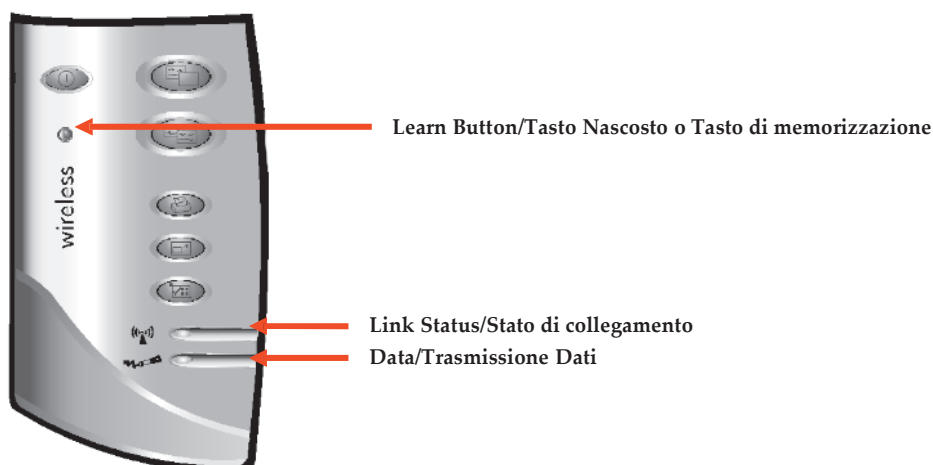

Se il led di Link Status (stato di collegamento) è color ambra:

1. Assicurati che il PC sia allineato e acceso .
2. Assicurati che il modulo mimio Wireless sia inserito in una porta USB disponibile sul tuo PC.
3. Assicurati che la barra di cattura del mimio Xi sia alimentata e abbia il led di alimentazione color verde. Se il led dell'alimentazione è giallo, sostituisci le 4 pile AA nella barra di cattura del mimio Xi.
4. Sposta il mimio Xi con il modulo mimio Wireless più vicino al computer con il ricevitore wireless collegato ad esso.
5. Unisci il modulo mimio Wireless e il ricevitore wireless rifacendo l'operazione d'istruzione (learning).

Per unire il modulo mimio Wireless e il ricevitore wireless ad esso accoppiato:

1. Alimenta il mimio Xi (con il modulo mimio Wireless).
2. Attacca il ricevitore wireless in una porta USB disponibile sul tuo PC.
3. Usando una graffetta, premi il tasto TEACH sul ricevitore wireless per iniziare il processo d'apprendimento (learning).
4. Premi il tasto nascosto (tasto di memorizzazione) LEARN sul modulo mimio Wireless con la punta di una penna o l'estremità di una graffetta per completare il processo d'apprendimento (learning).
5. Il led di Link Status inizierà a lampeggiare giallo e verde mentre il processo d'apprendimento è in atto. Una volta che il modulo Mimio Wireless e il ricevitore wireless sono uniti (e si riconoscono collegati), il led di Link Status diventerà di un bel colore verde intenso e non lampeggerà più per mostrare che i due componenti sono stati collegati bene e che si è stabilita la connessione wireless.

Capitolo 14: Copyright e Informazioni Legali

© Copyright 2007 Sanford LP. Tutti i diritti riservati.

Mimio è un marchio di fabbrica registrato della Virtual Ink Corporation.

Windows and NetMeeting sono marchi di fabbrica registrati da Microsoft Corporation. Parti di Mimio Gallery © 2003-2004 www.clipart.com.

Tutti gli altri marchi sono marchi di fabbrica registrati dai loro rispettivi detentori .

Notifica FCC (Class B)

NOTA: Questa apparecchiatura è stata collaudata e giudicata conforme alle direttive per un dispositivo digitale di Classe B, conforme alla parte 15 delle regole del FCC. Queste norme sono state designate per fornire una ragionevole protezione contro interferenze dannose in un'installazione residenziale. Questa apparecchiatura genera, usa e può emanare energia a radiofrequenza e, se non installata e usata in conformità con il manuale di istruzione, può provocare dannose interferenze alle comunicazioni radio. Tuttavia non c'è garanzia che l'interferenza non avverrà in un'installazione particolare. Se questo apparecchio provoca dannose interferenze alla ricezione radiofonica o televisiva, cosa che si può determinare accendendo e spegnendo l'apparecchio, l'utente è invitato a cercare di correggere l'interferenza con una o più delle seguenti misure:

- Riorientare o spostare altrove l'antenna ricevente .
- Aumentare la distanza tra il dispositivo Mimio Xi e l'apparecchio radio - TV.
- Collegare il dispositivo Mimio Xi ad una presa di corrente su un circuito diverso da quello cui è collegato l'apparecchio radio - TV.
- Consultare il negoziante o un tecnico radio - TV esperto per assistenza..

CAUTELA: Cambiamenti o modifiche a questo apparecchio non approvate espressamente dalla parte responsabile per conformità potrebbero annullare l'autorizzazione dell'utente a far funzionare l'apparecchio o.



FCC Dichiarazione informativa di conformità

Nome del prodotto: Mimio Xi

Numero del modello del prodotto: DMA-02

Questo dispositivo di classe B è conforme alla parte 15 delle regole del FCC . L'operazione è soggetta alle due condizioni seguenti:

- (1) Questo dispositivo può non provocare interferenze dannose e
- (2) Questo dispositivo deve accettare qualsiasi interferenza ricevuta, comprese le interferenze che possono provocare operazioni non desiderate .

Notifica FCC (Class B)

NOTA: Questa apparecchiatura è stata collaudata e giudicata conforme alle direttive per un dispositivo digitale di Classe B, conforme alla parte 15 delle regole del FCC. Queste norme sono state designate per fornire una ragionevole protezione contro interferenze e dannose in un'installazione residenziale. Questa apparecchiatura genera, usa e può emanare energia a radiofrequenza e, se non installata e usata in conformità con il manuale di istruzioni, può provocare dannose interferenze alle comunicazioni radio. Tuttavia non c'è garanzia che l'interferenza non avverrà in un'installazione particolare. Se questo apparecchio provoca dannose interferenze alla ricezione radiofonica o televisiva, cosa che si può determinare accendendo e spegnendo l'apparecchio, l'utente è invitato a cercare di correggere l'interferenza con una o più delle seguenti misure:

- Riorientare o spostare altrove l'antenna ricevente.
- Aumentare la distanza tra il dispositivo Mimio e l'apparecchio radio - TV.
- Collegare il dispositivo Mimio ad una presa di corrente su un circuito diverso da quello cui è collegato l'apparecchio radio - TV.
- Consultare il negoziante o un tecnico radio - TV esperto per assistenza..

CAUTELA: Cambiamenti o modifiche a questo apparecchio non approvate espressamente e dalla parte responsabile per conformità potrebbero annullare l'autorizzazione dell'utente a far funzionare l'apparecchio o.



FCC Dichiarazione informativa di conformità

Nome del prodotto: mimio lavagna

Numero del modello del prodotto: DMA-03

Questo dispositivo di classe B è conforme alla parte 15 delle regole del FCC. L'operazione è soggetta alle due condizioni seguenti:

- (1) Questo dispositivo può non provocare interferenze dannose e
- (2) Questo dispositivo deve accettare qualsiasi interferenza ricevuta, comprese le interferenze che possono provocare operazioni non desiderate .



Dichiarazione di conformità

Nome del produttore: Virtual Ink® Corporation
Indirizzo del produttore: 150 CambridgePark Drive
Cambridge, MA 02140
USA

Dichiara che il prodotto: Nome del prodotto: Mimio Xi
Numero del modello: DMA-02

E' conforme ai seguenti standards:

Sicurezza: EN 60950:1992 +A1:1993 +A2:1993 +A3:1995 +A4:1997 +A11:1997
EN 60825-1:1994

EMC: EN5081-1, EN 55022, Classe B (CISPR-22)
EN 50082-1, EN 50024 uso:
EN 61000-4-2 (IEC 801-2), EN 61000-4-3 (IEC 801-3), EN 61000-4-4 (IEC 801-4),
EN 61000-4-5, EN 61000-4-6, EN 61000-4-11, EN V 50204

Il prodotto è in conformità con i requisiti della General Product Safety Directive (92/59/EEC), il Low-Voltage Directive (73/23/EEC), l' EMC Directive (89/336/EEC, il Machinery Directive (89/392/EEC), e il Product Liability Directive (85/374/EEC) e gli emendamenti 1999/44/EC).



Dichiarazione di conformità

Nome del produttore:
Indirizzo del produttore:

Virtual Ink® Corporation
150 CambridgePark Drive
Cambridge, MA 02140
USA

Dichiara che il prodotto:

Nome del prodotto: Mimio Wireless
Numero del modello: DMA-02-02

E' conforme ai seguenti standards:

Sicurezza: EN 60950:1992 +A1:1993 +A2:1993 +A3:1995 +A4:1997 +A11:1997,
EN 60825-1:1994
EMC: EN 61000-6-3:2001, EN 55022:1998, Classe B (CISPR-22),
Immunità: EN 61000-6-1:2001, EN 55024:1998 + A1:2001 + A2:2002, EN 301 489-01 V1.4.1,
EN 301 489-03 V1.4.1 uso:
EN 61000-4-2:1995 + A1:1998, EN 61000-4-3:1995 + A1:1998, EN 61000-4-4:1995,
EN 61000-4-5:1995, EN 61000-4-6:1996, EN 61000-4-11:1994
Radio Spectrum: EN 300 440-2 V1.1.1

Il prodotto è in conformità con i requisiti della General Product Safety Directive (92/59/EEC), il Low-Voltage Directive (73/23/EEC), l' EMC Directive (89/336/EEC, il Machinery Directive (89/392/EEC), e il Product Liability Directive (85/374/EEC), gli emendamenti 1999/44/EC, e il R&TTE Directive (1999/5/EC).

Accordo di autorizzazione all'utente finale

Questo software può essere distribuito liberamente ma è soggetto al seguente accordo di autorizzazione all'uso.

Questo è un accordo legale tra l'utente concessionario (Licensee) e la Virtual Ink Corporation concernente il programma software soggetto a questo accordo di autorizzazione (SOFTWARE). Cliccando il tasto inferiore contrassegnato con "Accept", aprendo la confezione del software, o installando il software, l'utente concessionario acconsente di essere legato dai termini che questo accordo di autorizzazione del software comporta. Se il concessionario non acconsente ai termini di questo accordo allora deve cliccare sul tasto contrassegnato "Cancel" per interrompere l'operazione di download o di installazione e, se ne ha una copia deve restituire il software e qualsiasi elemento accompagnatorio nel luogo dove li ha ottenuti per un rimborso.

Autorizzazione. La Virtual Ink garantisce all'utente concessionario un'autorizzazione all'uso non esclusiva stabilendo con questo accordo alcune limitazioni. (1) Uso del software incluso al package con un sistema MIMIO autorizzato con relativa barra di cattura MIMIO Xi e una o più Mimio Stilo e Cancellini Mimio e, (2) Uso del software per manipolare, cambiare, editare o modificare files prodotti con un sistema MIMIO autorizzato comprendente una barra di cattura MIMIO Xi e una o più Mimio Stilo e Cancellini Mimio.

L'autorizzazione, non esclusiva, stabilita con questo accordo espressamente include (1) l'utilizzo del software all'uso con qualunque barra di cattura Mimio Xi, Mimio Stilo o Cancellino Mimio che non siano stati espressamente autorizzati dalla Virtual Ink e, (2) l'utilizzo del software incluso per manipolare, cambiare, editare o modificare altrimenti i files prodotti con qualsiasi barra di cattura, stilo o cancellino che non siano stati espressamente autorizzati dalla Virtual Ink, e (3) qualunque altro diritto di autorizzazione non altrimenti garantito espressamente con questo accordo.

Limitazioni di duplicazione. Questo software e la documentazione relativa sono protetti dalle leggi statunitensi sul diritto d'autore e dalle clausole dei trattati internazionali. La duplicazione non autorizzata del software per intero o in parte è espressamente proibita. Soggetto a queste limitazioni l'utente concessionario può caricare il software su un computer per supportare un uso autorizzato, fare una copia del software per scopi esclusivamente di back-up, a patto che l'utente includa tutti gli avvisi di diritto d'autore e di marchio registrato anche sulla copia di back-up. Fare copie da distribuire agli altri a patto che (a) questo accordo di autorizzazione o qualsiasi files o dati di sostegno non siano rimossi dal software o disabilitati, (b) le copie siano distribuite esenti da spese, e (c) le copie non siano distribuite ad una rete pubblica compreso internet. L'utente concessionario non può copiare alcuna parte della documentazione senza il precedente consenso scritto dalla Virtual Ink.

Proprietà del SOFTWARE. La Virtual Ink detiene ogni diritto, titolo e interesse sul software e sulla documentazione (e di qualsiasi copia di essa), e riserva tutti i diritti non garantiti espressamente all'utente. Questo accordo non trasferisce all'utente né titolo né qualsiasi diritto di proprietà o di proprietà intellettuale per il software o la documentazione o qualsiasi copyright, patente, marchio di fabbrica, compreso o usato in relazione a ciò, tranne che per i diritti espressamente garantiti qui. Questo accordo non è una vendita del software originale e di qualche copia.

Limitazioni d'uso. Questo software è autorizzato all'utente solo per l'uso interno. L'utente riconosce che la portata delle autorizzazioni garantite qui sotto non permettono all'utente (e l'utente non permetterà a nessuna terza parte) di: (I) decompilare, disassemblare, di progettare il contrario o tentare di ricostruire, identificare o scoprire qualsiasi codice fonte, idee basilari, tecniche basilari di interfaccia utente o algoritmi del software con qualsiasi mezzo, o scoprire e divulgare alcuna delle precedenti funzioni; (II) fornire, affittare, prestare, usare per lavoro simultaneo, o per scopi di servizio d'ufficio o uso diverso o permettere ad altri di utilizzare il software per il vantaggio di parti terze; (III) modificare, incorporare in o con altro software o creare un lavoro derivato di qualsiasi parte del software.

Limiti del trasferimento. L'utente non può sottoautorizzare, trasferire o cedere questo accordo o nessuno dei diritti o licenze garantiti sotto questo accordo, tranne nel caso di una fusione o vendita di tutte, o sostanzialmente tutte, le attività dell'utente.

Cessazione. La Virtual Ink può interrompere questo accordo nel caso di un'infrazione o un' inadempienza dell'utente. Al termine l'utente rinuncerà a tutti i diritti su questo accordo, e deve cessare di usare il software e restituire o distruggere tutte le copie del software e della relativa documentazione.

Esportazione. L'utente acconsente a non permettere che il Virtual Ink Software venga inviato o utilizzato in alcun paese se non in conformità con le leggi e con i regolamenti americani applicabili.

Garanzia limitata e rinuncia. La Virtual Ink garantisce per un periodo di due anni dalla data del ricevimento che il software funzionerà sostanzialmente in conformità della documentazione di accompagnamento negli aspetti materiali e, i supporti di informazione contenenti il software saranno liberi da qualsiasi difetto nei materiali o nella fabbricazione. La completa responsabilità della Virtual Ink e l'esclusivo risarcimento all'utente per un'infrazione delle precedenti limitate garanzie saranno (a) la restituzione della tassa di concessione, (b) fornire un rimedio o una sostituzione del software che non soddisfa tale garanzia limitata. Qualsiasi sostituzione sarà assicurata per quanto resta del periodo originale di garanzia o per 90 giorni. Alcuni stati non consentono limitazioni alla durata di una garanzia tacita così la suddetta limitazione può non essere applicata. **TRANNE PER QUANTO ESPRESSAMENTE SOTTOLINEATO SOPRA, DALLA VIRTUAL INK NON VENGONO FATT E ALTRE GARANZIE O CONDIZIONI ESPRESSE O IMPLICITE IN MERITO AL SOFTWARE E ALLA DOCUMENTAZIONE DI ACCOMPAGNAMENTO REGOLARMENTE OBBLIGATORI E , LA VIRTUAL INK ESPRESSAMENTE NON RICONOSCE ALTRE GARANZIE O CONDIZIONI NON ESPRESSAMENTE DICHIARATE NELLA PRESENTE, COMPRESSE E NON LIMITATE LE GARANZIE IMPLICITE O LE CONDIZIONI DI COMMERCIALIZZABILITÀ, NON VIOLAZIONE, E IDONEITÀ PER UNO SCOPO PARTICOLARE. LA VIRTUAL INK NON GARANTISCE CHE LE FUNZIONI CONTENUTE NEL SOFTWARE SODDISFERANNO LE ESIGENZE DEGLI UTENTI, SARANNO ININTERROTTE O LIBERE DA ERRORE, O CHE TUTTI I DIFETTI NEL PROGRAMMA SARANNO CORRETTI.** L'utente si assume l'intero rischio relativamente ai risultati e al funzionamento del software. Alcuni stati non consentono l'esclusione di garanzie implicite, così la suddetta esclusione potrebbe non applicarsi.

Limitazione di responsabilità. L'UTENTE ACCONSENTE CHE IN NESSUN CASO LA VIRTUAL INK O I SUOI AGENTI SARANNO RESPONSABILI PER QUALSIASI DANNO INDIRETTO, PARTICOLARE, O INCIDENTALE (INCLUSI, SENZA LIMITAZIONI I DANNI CAUSATI DALLA PERDITA DI PROFITTI, INTERRUZIONI DI AFFARI, PERDITA DI INFORMAZIONI DI LAVORO, O ALTRE PERDITE PECUNIARIE) DERIVANTI DALL'USO DI QUESTI PRODOTTI VIRTUAL INK, ANCHE SE LA VIRTUAL INK E' STATA AVVISATA DELLA POSSIBILITÀ DI TALI DANNI. Alcuni stati non consentono la limitazione o l'esclusione di danni incidentali o consequenziali, così le citate limitazioni o esclusioni potrebbero non applicarsi.

Violazione del diritto di proprietà intellettuale. Nel caso che sorga un reclamo che adduce la violazione di un diritto di proprietà intellettuale riguardante il software (compromettente ma non limitato alla patente, segreto commerciale, diritto d'autore o diritti di marchio di fabbrica), la Virtual Ink nella sua esclusiva discrezionalità può decidere di difendere o regolare tale reclamo. La Virtual Ink, nel caso di un tale reclamo può anche, a sua esclusiva discrezione, scegliere di interrompere questo accordo e tutti i diritti di utilizzare il software e, richiedere la restituzione o la distruzione del software con un rimborso delle tasse pagate per l'uso del software meno un'ragionevole indennità per l'uso e la spedizione.

Miscellaneo. Se l'utente è una società, un'associazione o un'entità simile allora la concessione al software, che è garantita con questo accordo, è espressamente condizionata all'accettazione da parte di una persona

che è autorizzata a firmare e a vincolare l'entità. Questo accordo è l'accordo completo tra l'utente e la Virtual Ink in relazione alla concessione del software, e sostituisce qualsiasi documento o comunicazione precedente orale o scritta (comprensivo, se si sta ottenendo un aggiornamento, qualsiasi accordo che possa essere stato concluso alla versione iniziale del software). Questo accordo è regolato dalle leggi della comunità indipendente (Commonwealth) del Massachusetts, USA e dalla direttiva 1999/44/EC del Parlamento Europeo su certi aspetti di vendita di beni di consumo e garanzie associate. Questo accordo non sarà regolato dalla convenzione Nazioni Unite sui contratti per la vendita internazionale di merci. Se qualsiasi clausola di questo accordo sarà ritenuta non valida o priva di tutela giudiziaria, sarà fatta rispettare fino al limite possibile e la parte restante di questo accordo rimarrà in pieno vigore e realizzazione. Il mancato perseguimento dei diritti di una parte relativa a un'inadempienza qui sotto citati non costituirà una rinuncia del diritto a far rispettare i diritti in merito alla stessa o a qualsiasi altra violazione.

Utenti Governativi. L'uso, la riproduzione, la cessione, la modificazione o la divulgazione di questo software per computer commerciale o di qualsiasi relativa documentazione, è vincolato in conformità con FAR 12.212 e DFARS 227.7202, e ulteriormente vincolato da questo accordo. Virtual Ink, Inc., 150 CambridgePark Drive, Cambridge, MA 02140, USA.

** Per le direttive EC: 1985/374/EC, Emendamento 1998/27/EC, e 199/468/EC.

Garanzia Limitata

La Virtual Ink garantisce che la barra MIMIO Xi e gli accessori relativi saranno esenti da difetti nei materiali e nella fabbricazione destinati ad un normale utilizzo o servizio per un periodo di due anni dalla data di acquisto. La ricevuta di vendita è la prova della data di acquisto. Iscrivendo il prodotto si può ricevere una garanzia aggiuntiva di tre anni senza ulteriori spese.

Se si ritiene di avere un hardware difettoso contattare il supporto tecnico Virtual Ink attraverso il sito web <http://www.mimio.com/support> per una verifica. Prima di restituire un elemento guasto, si dovrà ottenere il numero di autorizzazione per la restituzione del materiale (RMA) dalla Virtual Ink. Il numero RMA dovrebbe essere preminentemente esposto sulla parte esterna dell'imballaggio restituito e sulla bolla di accompagnamento dell'imballaggio. La Virtual Ink non accetterà alcuna restituzione senza un numero RMA.

L'obbligo e la completa responsabilità della Virtual Ink in questa garanzia limitata sarà, a scelta della Virtual Ink, la riparazione o la sostituzione dell'hardware difettoso o di parti di esso; a patto, comunque, che l'utente sia responsabile (I) del costo di trasporto dell'hardware nel posto preposto al servizio e (II) di qualsiasi perdita o danno all'hardware risultante conseguente a tale trasporto. Tutte le parti cambiate o l'hardware sostituito sotto questa garanzia limitata diventeranno proprietà della Virtual Ink. La parte riparata o la sostituzione del pezzo potrebbero non essere nuove ma saranno ben funzionanti.

La Virtual Ink non avrà responsabilità di sostituire l'hardware se il guasto dell'hardware è il risultato di un incidente, di un cattivo uso, di un abuso, di negligenza, di una modifica o riparazione non autorizzata, di un ambiente operativo fisico non adatto, di una manutenzione impropria da parte dell'utente o se il guasto è stato provocato da un prodotto per il quale la Virtual Ink non è responsabile. Questa garanzia limitata non copre prodotti software o consumabili.

LA VIRTUAL INK E I SUOI RAPPRESENTANTI E FORNITORI NON RICONOSCONO TUTTE LE ALTRE GARANZIE, ESPRESSE O IMPLICITE, COMPREDENTI E NON LIMITATE, GARANZIE IMPLICITE DI COMMERCIALIZZABILITÀ, NON VIOLAZIONE E IDONEITÀ PER UNO SCOPO PARTICOLARE. QUALSIASI GARANZIA IMPLICITA CHE PUO' ESSERE IMPOSTA DALLA LEGGE E' LIMITATA ALLA DURATA DI QUESTA GARANZIA LIMITATA. IN NESSUN CASO LA VIRTUAL INK O I SUOI RAPPRESENTANTI O I SUOI FORNITORI SARANNO RESPONSABILI PER QUALSIASI DANNO DI SORTA COMPREDENTE SENZA LIMITAZIONE I DANNI PARTICOLARI, INCIDENTALI, CONSEGUENZIALI O INDIRETTI PER LESIONI PERSONALI, PERDITA DI PROFITTI DI LAVORO, INTERRUZIONE DI LAVORO, PERDITA DI INFORMAZIONE DI LAVORO O PER QUALSIASI ALTRA PERDITA PECUNIARIA DERIVANTE DALL'USO O DALL'INCAPACITÀ DI USARE L'HARWARE, ANCHE SE ESSI SONO STATI AVVISATI DELLA POSSIBILITÀ DI TALI DANNI.

Nel caso in cui una qualsiasi delle limitazioni sopra citate venga ritenuta priva di tutela giudiziaria l'intera responsabilità della Virtual Ink e dei soci rappresentanti e dei suoi fornitori, all'interno di questa garanzia limitata, sarà limitata alla quantità realmente pagata dall'utente per l'hardware.

Alcuni stati non consentono (I) l'esclusione di garanzie implicite, (II) limitazioni sulla durata di una garanzia implicita, o (III) l'esclusione o la limitazione di responsabilità per danni consequenziali, così le suddette limitazioni o esclusioni possono non applicarsi a te. Questa garanzia limitata dà diritti legali specifici e possono sussistere anche altri diritti che variano da stato a stato.